EDICION DE 16 PAGINAS
OFICINAS: AGUSTINAS 1269
TELEFONOS:
ADMINISTRACION REDACCION
Inglés 650. Nacional 77. Inglés 3114
Casill a 81-D

LA NACION

PRECI O: 10 CENTAVOS
NUMERO ATRASADO 20 CENTAVOS
SUSCRIPCIONES
Por 1 año . . $ 25.—Por 6 meses. . 14.—
Por 3 meses. . . $ 8.—1 año extranjero $ 50.

AÑO II
Santiago de Chile, Lunes 7 de Octubre de 1918
Núm. 636

EN EL MISMO HOTEL

En 1897, Cánovas del Castillo, presidente del Consejo de Ministros de España, fué asesinado en los baños de Santa Agueda por el anarquista Angiolillo. Sobre esta muerte ruidosa escribió Eca de Queiroz el siguiente artículo:

Ya Alfred de Musset, en versos mediocres pero inmortales, nos enseñó que quince días, quince cortos y ligeros días, "font d'une mort recente une vieille nouvelle!".

De una muerte reciente una vieja noticia... ¡En efecto! Y no sólo la noticia envejece, se eclipsa, decae, desciende al lodo como el periódico en que primeramente brilló y sonó, si no que también, con cada sol que se hunde en el mar, el muerto muere más, más se hunde en la tierra. Hace poco era una personalidad que revolvía y abrumaba todo un reino; ahora es una forma inerte, envuelta en un paño negro que cabe en un ataud estrecho; ruedan dos meses como dos gotas en una ola y ya ni siquiera se distingue el bulto entre la vasta impersonalidad del polvo!. .

Así corrieron veinte días cortos desde que don Antonio Cánovas cayó muerto de un tiro en el hotel del Balneario de Santa Agueda, y de ahí que ya la ardiente, voladora y estridente noticia de su muerte caducó, se heló, se alineó, entre los párrafos muertos de las historias, y ya don Antonio Cánovas, el hombre fuerte que henchía la España de océano a océan, desde Cuba hasta las Filipinas, se desvanece, retrocede, se diluye hacia el pasado, sombra ténue confundida entre otras sombras ténues, un incierto Cánovas que se esfuma entre los vagos Meternich y los esfumados Cavours.

Mas lo que no caduca, lo que permanecerá, dando siempre un extremecimiento nuevo, es la historia tan sencilla y trágica de .. llos cinco días de verano en que el asesino vivió, quietamente y cortesmente, en el mismo hotel con el hombre a quien iba a asesinar. ¡No, ni en la realidad ambiente, ni en las cosas creadas por la imaginación, existió nunca episodio más intensamente siniestro! Es en una pequeña estación balnearia donde Cánovas toma baños termales para su reumatismo y habita el único hotel de aquella aldea entre montes. Una tarde, en un banco del jardín que hay ante el hotel, conversa alegremente (era exuberante y sutil conversador) cuando de un ómnibus, del ómnibus que llega de la estación de la línea férrea, se apea un sujeto, de paletot blancuzco, sujetando una maleta de lona. Al pasar, este hombre, divisando al presidente del consejo, al señor constitucional de España, se quita con reverencia el sombrero blando. Y Cánovas, en su familiaridad fácil, tan soberanamente española, saluda al punto, con un ademán de mano, condescendiente y afabl. ¿A quien saludó así, risueñamente, don Antonio Cánovas? A la muerte, a su muerte, que le viene a buscar a Santa Agueda. Fué la muerte quien llegó ahora desde las profundidades del destino, envuelta en un paletot blancuzco, con su guadaña dentro de su maleta de lona. Y Cánovas en el banco del jardín, junto a una maceta de flores frágiles que le han de sobrevivir, continúa narrando, bromeando, mientras la muerte, "su muerte", paga al cochero del ómnibus y serenamente, sin prisa, traspone la puerta del hotel!

La muerte entró. La muerte pide una habitación modesta y barata en el último piso, para donde sube detrás del criado que le lleva la maleta donde ella lleva la guadaña. Allí cuelga el paletot en el perchero, lava las manos del polvo de la jornada, y de bruces sobre la angosta ventana, la muerte extiende sus hondos y agudos ojos hacia abajo; hacia el jardín, hacia su hombre. El no se movió, recostado en el banco entre su grupo, conversando con la viveza, el contento saludable, la renovada elasticidad de voluntad y pensamiento que le habían dado aquellos limpios aires; las benéficas aguas que curan los dolores en las piernas. Porque Cánovas vino a Santa Agueda, a curar dolores ligeros que le inquietan... La muerte acecha desde la alta ventana. Y más allá, a través de los árboles aparecen los tricornios de hule, los vivos y labartes amarillos de la guardia civil, destacada en Santa Agueda para rodear, honrar y vigilar al presidente del consejo... Pero una campanita tintinea. Es la comida. La muerte baja la escalera de piedra. Sin rumor, modestamente, casi encogida, ocupa su silla, en la larga mesa donde ya se sentaron con estrépito, obesas matronas de bozo sobre los labios y altos peines de concha, coroneles engalonados y con la guerrera desabotonada, clérigos que murmuran la bendición de la mesa palpando el pan. También de seguro, entre los búcaros que ostentan flores silvestres del monte, algunos bellos ojos españoles, en un óvalo perfecto de caliente palidez, refulgen, difunden su aterciopelada caricia. Pero la muerte no repara. Aunque la dicen hermana del amor, no es por lo que ella vino a Santa Agueda, desde las profundidades del destino, por el camino de hierro, en segunda clase. Cavilosamente recorre el "menú", desdobla la servilleta. El criado embarullado sirve la sopa, y la muerte, cansada y con apetito, come de aquella sopa, de que, al lado, en una mesa reservada, en la mesa de S. E., está también comiendo "el muerto".

Entonces comienza la espantosa historia de los cinco días. Constantemente en los pasillos, en las callejas mal empedradas de la honda aldea, en los caminos ensombrecidos por los carvallos y los pinares, el asesino se cruza con el hombre a quien va a asesinar. Y siempre es el mismo respetuoso destocar del sombrero blando, el mismo ademán afable de la mano poderosa. Hasta se encuentran de mañana muy temprano, ambos en zapatillas, en la galería de los baños. A la remota Santa Agueda, perdida entre las sierras, sólo arriba quien toma los baños que curan los dolores reumáticos; y la muerte, resignadamente, cada mañana, toma el baño que la disfraza. Cánovas ya conoce a aquel hombre a quien siempre encuentra muy modesto, casi bucólico, en los caminos de las colinas más verdes y rodeando el muro del jardín con pensativa lentitud. Y ya, hasta una tarde murmuró, con distraída indiferencia, al jefe de policía. "¿Quién es este hombre?" Y el jefe de policía afirmó con inmensa certeza: "Es el corresponsal de un periódico de Italia que toma los baños.

Cánovas tal vez acabó por simpatizar con aquel periodista de rostro inteligente que, para provecho de su periódico, se embebía en la estudiosa contemplación del hombre fuerte que gobernaba a España. Toda la vida del presidente, hasta sus trabajos políticos, se desarrollaba delante de aquel hombre pensativo de sombrero blando. En aquellos días abrasadores de Agosto, en aquella aldea termal, hundida entre montes, era desde el arenoso jardín del hotel desde donde el estadista dirigía al Estado. Con la cartera puesta sobre el banco, abría los telegramas, hojeaba los informes, defendía a Cuba, reprimía a Filipinas, ejercía su omnipotencia, escribiendo sobre las rodillas, y la muerte rondaba y miraba hacia él. ¡Cuántas veces, en ese banco, conversando con los secretarios después del almuerzo, con aquel límpido metal de su voz, que un gesto decidido lanzaba hacia lo lejos gallardamente — mencionó planos, reformas, ideas de fuerza, enredos de prudencia, trabajos de gobierno potente y dúctil que pedían un vivir largo, un dominio consolidado, la prosecución de una energía que no vacila sobre su ancha base de gobierno. Los secretarios se asombraban... El exclamaba seguro: "¡Más tarde yo diré... Dentro de un año yo lo haré!..." y el hombre del sombrero blando pensaba: "Tal vez lo mate antes del anochecer". Esto duró cinco días.

¿Por qué tardó así cinco días el hombre del sombrero blando? Es que ¡cosa siniestra! la muerte sabía, que al matarlo, moriría. Para él, con clara conciencia, también aquellos días de baños en la quieta Santa Agueda, eran los postreros días en este mundo. Por la mañana, al despertar en su habitación del tercer piso, al abrir la ventana el aire fino de la serranía y al aroma de los pinares, de fijo consideraba que tal vez no volviera a ver ni montes ni pinares, ni ganado pastando, ni criaturas corriendo a orillas de los prados, y que nunca más abriría una ventana llena de sol y de azul porque pasaría todas las horas restantes, en una obscura mazmorra y sus manos estarían amarradas por grilletes de hierro.

¿Vacilaba? ¡No! ¡Una justicia superior le había designado para vengar a sus hermanos torturados y toda la miseria humana!... Pero tal vez esa tortura le apareciese más incierta, y esa miseria menos punzante, allí, lejos de las hambrientas callejuelas de las duras ciudades, entre la dulce quietud de las colinas eternas, contemplando la suavidad de los valles, con sus verdes campos de labor, donde el hombre halla, con toda seguridad, el pan y la libertad. Y tal vez entonces murmurase: "¡Bien, será mañana!..." Era un día más para pasear por las frescas alamedas y respirar el crespo y oloroso aire de la sierra, y recogerse sosegadamente, a la tardecita, cuando la campana del hotel, sonora en todo el valle, llama a comer... Pero ¡seguramente lo mataría!... Había jurado vengar los tormentos de sus hermanos; y luego incesantemente le fascinaba la idea de su nombre retumbando en toda España, llenando el mundo. ¡El hombre que había ejecutado a Cánovas!... Era su retrato en todos los escaparates, y su vida, de rebelde humanitarismo, contada con ardiente curiosidad como se cuenta la de los héroes!... ¡Qué espanto y qué obscuro terror inspiraría su gallardo gesto!... Pero en los desolados rincones donde se abriga sin lumbre, casi sin pan, en su secular oprobio, la plebe sufrida, ¡de cuánto amor y admiración sería su nombre rodeado!... ¡Oh, debía fatalmente matar en esa tarde... El revólver languidecía esperando en el fondo de la maleta de lona... Y, sin embargo, al atar en derredor del cuello la corbata, sentía, en un corto extremecimiento, el frío hierro del garrote.... "Tal vez hoy no pueda... Pero: será mañana..."

Y ese día, como siempre, era ocupado en solitarias caminatas. ¿Qué pensamientos lo acompañaban por las silenciosas callejuelas oriadas de carvallos y de hayas?... Siempre los mismos, tan vagos: vengar a la humanidad, entrar en la historia... Y ciertamente también, huir después de matar. Talvez estudió a través de los montes, atajos y escondrijos. Pero no se fortalecería en su esperanza. Además, la grandeza de su misión reclamaba nobleza de actitud. ¡Qué humillación ante el mundo si los guardias, corriendo, lo apresasen encogido, solapado entre los matorrales, como un ladronzuelo!... Y la fuga, si la realizase con seguridad, era su nombre sin asombro, sin gloria, sin bendiciones. Cavilando estas cosas confusas, muchas veces encontraba en el camino a Cánovas, entre su grupo de amigos, perseguido, alegremente por rapazuelos desgreñados a quienes distribuía pesetas... En seguida el sombrero blando se destocaba, respetuoso; y la muerte recibía el saludo superior de la mano poderosa. Y ambos se recogían, en la frescura de la tarde, mientras la campanilla del hotel, sonora en todo el valle, llamaba a la comida. Y cuando, por la noche, las señoras de la sala abandonaban la costura y la partida de "whist" terminaba, ambos subían por las mismas escaleras; Cánovas hacia su cuarto abrumado de papeles de estado, de vastos planes que podían vivir largo, y la muerte hacia arriba, hacia el tercer piso, donde sólo en un rincón dormía la maleta de lona... Santa Agueda se adormece, en el silencio que baja de los montes. Sólo algún perro aulla en un caserío remoto. Y en el corredor, el viejo reloj tembloroso, con su tic-tac, marcha, tic-tac, hacia la hora postrera del hombre poderoso, bien definido, seguro del poder y de la vida, mientras encima, la muerte, sin apresurarse, se desnuda, la muerte apaga la vela...

Por fin, amanece el Domingo. ¿Por qué escogió ese día el hombre del sombrero blando? ¡Ah! ¡estos Domingos! ¡estos Domingos en que la burguesía se muestra más vistosamente en su lujo ricachón y en su tradicionalismo estrecho (las señoras crujiendo en sus grandes trajes de seda para ir a misa, los hombres resplandeciendo en sus botines recién lustrados, y todos en una hilera decorosa arrastrándose hacia la iglesia, hacia la reverencia de los dogmas), indignan siempre ásperamente a los racionalistas, a los igualitarios!... Cánovas volvió de misa; sentado en el banco del jardín, junto a una puerta encristalada, recorre el periódico, mira su reloj, esperando el almuerzo. Tic-tac, tic-tac, el minutero corre....

El hombre fuerte que gobierna a España tiene sólo un minuto de vida, bajo aquel generoso sol que cubre a Santa Agueda. La muerte trepó a su cuarto, abrió su maleta, sacó su guadaña. Ya baja la escalera, cruzándose con las señoras que suben con sus trajes de seda del Domingo, con sus devotos libros de misa. Y después....

Pero entonces la tragedia pierde su interés violento. Sólo hay un noble hombre muerto a quien sus amigos, en un dolor estupefacto, llevan para comenzar su apoteosis. Y hay otro hombre con las manos esposadas, y también muerto, ya, a quien los soldados arrastran hacia el garrote.

Entretanto, en las quietas colinas de Santa Agueda, los pinares altos, bajo el desaliento azul, no cesan su indolente y eterno rumorear, robustas vacas pacen en un prado donde un delgado arroyo relumbra y corre presuroso, y en los zarzales las mariposas en pareja vuelan deslumbradamente por encima de las madreselvas y de las moras maduras.

ECA DE QUEIROZ.

ARTISTAS INGLESAS

MISS PEGGY PRIMROSE, DEL TEATRO STRANO DE LONDRES, EN EL ROL DE MARY MARSHALL EN LA COMEDIA TITULADA "THE HIDDEN HANDD"

Despues de la guerra...

Bataille no hace mucho caso de los cálculos y las profecías acerca de lo que sucederá cuando termine la guerra. La previsión de lo futuro en materias sociales encierra un coeficiente de error muy considerable. No es que la Historia se vaya elaborando de un modo caprichoso, bajo la dirección del azar. Es que los hechos sociales obedecen a una trama muy complicada de causas. Muchas de esas causas escapan a nuestra observación. Contribuye a extraviarnos la creencia de que han de repetirse los procesos históricos, de que lo ocurrido en otras épocas volverá a suceder, fiándonos en una aparente semejanza de situaciones y antecedentes. Tiene razón, que le sobra, Bataille para escribir: "Una de las majaderías más fastidiosas que están y estarán en circulación durante la actual convulsión terrestre, es ese pequeño interrogatorio, con la consabida fórmula: "después de la guerra, ¿qué piensa usted que será de tal cosa?" ¡Después de la guerra! ¡Expresión indeterminada, vaga, desprovista casi de significación, de una localización abstracta! Parece que la mano borra con un ademán los años de tumulto y de horrores pasados y futuros, como aparta el humo del cigarro, y que entonces aparece sonriente y tranquila la faz del solicitante de la interviú, diciendo: "Vamos a ver, caballero, ¿qué le parece a usted que será el mundo después de la guerra?"

La primera dificultad que ofrecen estas interrogaciones acerca de lo futuro, es que la guerra no tendrá desenlace. La victoria misma no será un desenlace. El torbellino jigantesco tardará un tiempo incalculable en apaciguarse Depuestas las armas, firmados los tratados, sólo habrá concluído el primer acto de la guerra. Entonces comenzará la segunda fase del Odio, el segundo calvario de la Miseria humana. Será menos terrible, esperémoslo, pero más prolongada esta segunda fase, de transición o soldadura de un estado a otro. No se llama al Odio impunemente, para despedirle como a un destajista, a hora fija, cuando haya acabado su trabajo. La Humanidad presente me recuerda a Fausto, luego de llamar en su ayuda a la antigua potencia del mal. El pacto firmado con sangre, no expira una vez realizado el deseo. "No te suelto—contesta Mefistófeles.— No se me saca de mi silencioso imperio para despedirme a voluntad. Estoy aquí y aquí me quedo. Dame tu mano. Mi reino es contigo. ¡Adelante!"

H. B.

Modas y Hogar

MODELO DE LA MAISON JENNY

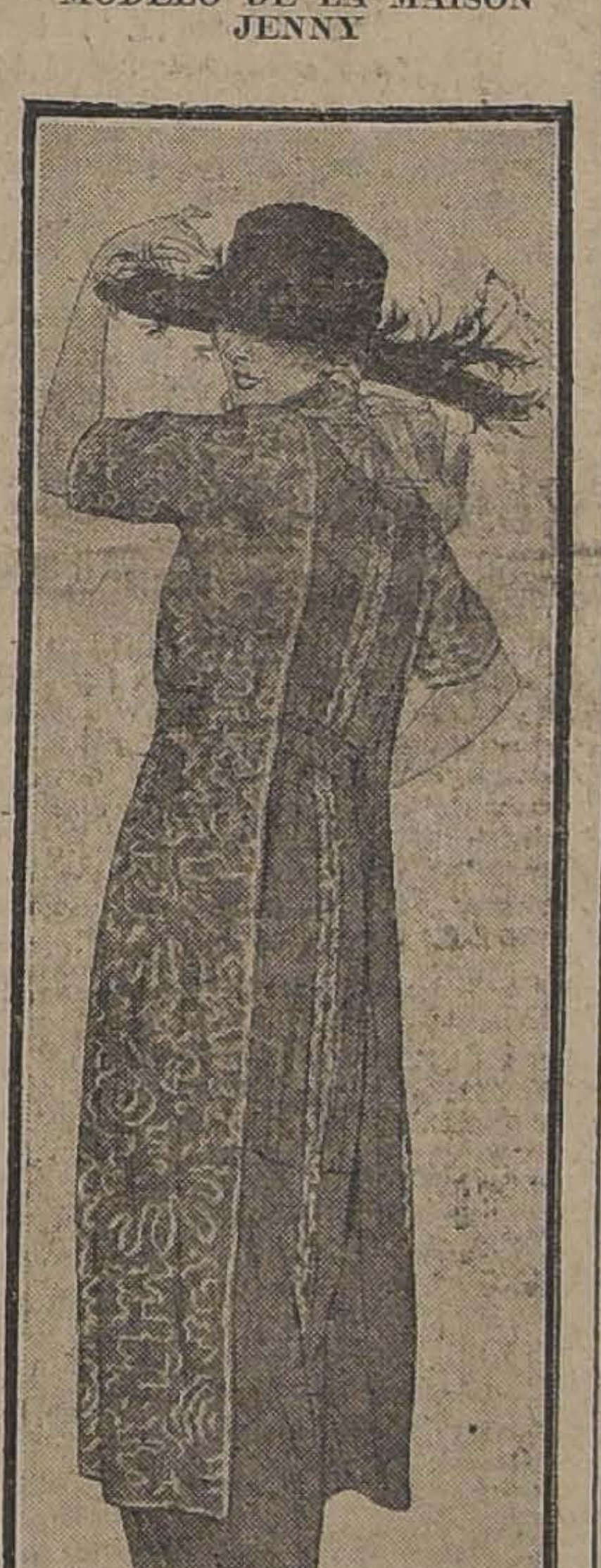

Traje de tusor gris corpino con ancho canesú, la túnica es enteramente bordada con mostacillas y abierta en la espalda, mangas cortas.—Gran sombrero de raso combinado con paja adornada con pequeñas plumas.

PARA LIMPIAR LA SEDA

Damos en seguida algunas recetas muy recomendables para limpiar las telas de seda y restablecerlas cuando han sido manchadas o deterioradas por algún accidente o el uso.

Sedas y cachemiras.— Se usa la siguiente preparación: Se hace hervir en un litro de agua 125 gramos de jabón de marsella y otro tanto de miel de abeja y después, de frío se le agrega un décimo de litro de buen aguardiente. Se puede guardar embotellada largo tiempo. Se coloca la tela sobre una mesa bien prendida con alfileres, teniendo cuidado que no se forme el menor pliegue y con una escobilla suave, empapada en este líquido, se frota, siempre en el mismo sentido, pero cargando más la mano sobre las partes manchadas. En seguida se lava con agua fría, con la misma escobilla, hasta que salga clara y se pone a secar a la sombra.

Manchas de grasa.— Se coloca sobre una mesa un pedazo de franela o de lana, encima se estiende la parte manchada de la tela de seda, y con el reves hacia afuera; se cubre con un papel secante y se aplica una plancha tan caliente que alcance a empezar a tostar el papel (y se aplica durante algunos segundos). En seguida se restrega con el mismo papel la parte manchada cuidando de no quemar la tela.

Para limpiar espumilla de seda. —Cuando se tiene un traje o blusa de espumilla de buena clase, se le puede lavar tantas veces como se necesite sin hacerle perder su belleza, aún cuando esté coloreada con distintos matices de verde. Se prepara una agua espesa e hirviente de jabón de marsella; se le deja enfriar y en ella se lava la espumilla con rapidez; en seguida se la sumerje en agua fría, salada con un poco de sal, lo que sirve para preservar los colores; se enjuaga, se estruja sin torcerla y se estiende a la sombra para secarla al aire libre, fijándola con alfileres por su borde a un cordel; de manera que no pueda hacer ningún pliegue; cuando más rápidamente se seque, más clara quedará

LILY.

Camba en Alemania

No veo civilización

He tenido el atrevimiento de decirle a un alemán que lo que yo echo de menos en Alemania un poco de civilización. El alemán se quedó estupefacto. Me habló de la pólvora y de la imprenta, que son dos invenciones alemanas; del Ejército y de la filosofía, de las Universidades y de los "dreadnoughts" y de otra porción de cosas.

—Mein Herr— le dije entonces—, todo eso no tiene nada que ver con la civilización en el sentido que yo le doy a esta palabra. Yo entiendo por civilización el arte de conversar, de hacer un "menú", de entrar en un salón, de ofrecer unas flores o unos cigarros, de hacerse la corbata, de oír una ópera. Ustedes saben mucha filosofía, yo no lo niego, pero carecen ustedes de civilización.

Mi interlocutor lanzó una gran carcajada. Era su manera de sonreír. Yo seguí con mi tema:

—Las civilizaciones son una cosa muy lenta. Así como un hombre no es verdaderamente mundano y no alcanza una perfecta distinción, mientras no envejece un poco y no adquiere un aire algo cansado y algo escéptico, un pueblo tampoco puede ser perfectamente civilizado en su juventud. Ustedes tienen el poderío, pero la civilización está hacia el Sur. Esos franceses, por ejemplo, son mucho más civilizados que ustedes. Poseen el arte de vivir bien. Su música, su filosofía, todo es ligero. Valen mucho más la música y la filosofía de ustedes, pero no son tan agradables ni tan civilizadas. Las francesas, por su parte, carecen de esta asombrosa fertilidad que poseen las alemanas, pero eso no demuestra más que el exquisito refinamiento de su civilización.

—Es que también aquí encontrará usted mujeres muy civilizadas— me dijo el alemán.

—Permítame usted dudarlo. Esas mujeres serán como una perdiz que me sirvieron el otro día en el restaurant. La corrupción de una perdiz, como la de una mujer, debe ser exquisita para que no sea repugnante. Mi perdiz infestó toda la sala. Yo no pude comerla y tuve que solicitar una ración de salchichas. Las honradas salchichas y las mujeres sin civilización son todavía lo mejor que uno puede encontrar en Alemania. Sí. Mein Herr. Es inútil que algunas mujeres alemanas se le ofrezcan a uno como un plato "bien faisandé" y que ustedes se recorten los bigotes y que tengan en sus casas ascensor y cuarto de baño y que le echen azúcar a la ensalada. Todo eso no es civilización. Ustedes le dan a uno sombrerazos que trazan en el aire una curva de metro y medio y se creen ustedes que no se puede ser más atento. Pues se puede ser mucho más atento sin quitarse siquiera el sombrero de la cabeza. La civilización es una cosa de sentimiento. Es el sentimiento lo que se va educando en los pueblos a través de los siglos. Se puede tener mucho dinero y una gran cultura y ser completamente un bárbaro.

En fin— añadí—. Aquí me tiene usted a mí. Yo no sé nada de filosofía, ignoro el cálculo integral y, sin embargo, soy un hombre civilizado. Y me gustan los toros— esa fiesta cruel y sanguinaria— y soy un hombre civilizado. No tengo cañones ni ametralladoras, ni siquiera una pistola automática, y, a pesar de eso, no se me puede poner en duda mi civilización. En el Sur de Europa hay muchísimas gentes que no saben leer ni escribir, pero que tienen el sentimiento civilizado. Ustedes, en cambio, han civilizado su cabeza y sus músculos, pero no sus sentimientos, ni siquiera su paladar.

JULIO CAMBA

Temporada dramática española

DON FERNANDO DIAZ DE MENDOZA

Publicamos el retrato del insigne actor y director de la Compañía Dramática Española de María Guerrero, que hará una temporada de veinte funciones en el Muncipal de Santiago.

Díaz de Mendoza y María Guerrero llegarán a Santiago el próximo Domingo e iniciarán su temporada el 12 o 14 del actual.

En el repertorio de su Compañía figuran once obras nuevas, cuatro del teatro clásico español y las mejores de aquellas que nos ha dado a conocer en sus visitas anteriores.

Recuerdos del Japón

LOS NIÑOS -- SU FIESTA

El 25 de abril estando en Yedo, como se llamaba antiguamente la corte del Mikado, hoy Tokio, sorprendióme desde el amanecer un rumor apacible de voces frescas, sonoras, infantiles; pregunté el motivo de aquella novedad al dueño de la fonda, un ciudadano portugués de Macao, el cual, en jerga que no hubiera reconocido Camoens como digno vehículo de sus versos, explicóme la causa de aquel aleteo de pájaros y vibración de juventud.

Es costumbre en el Japón celebrar la primavera con una gran fiesta dedicada a los niños cuando las golondrinas hacen su entrada a los bosques sagrados trazando arabescos en el espacio y en las copas de los pinos.

Las calles de Tokio eran un hervidero humano; el cielo, de azul intenso, derramaba la luz a torrentes sobre la gran ciudad. En familia, vestidos de gala, llena la cabeza de cintas y lazos, placentero el rostro, hablando a risas y los ojos llenos de luz, niñas y niños, sólo distintos en el modo de peinar sus cabellos, en fila inacabable se dirigían a los jardines cuajados de flores, a los umbrosos bosques de los templos de Shiva o Tuanon.

Asomándose a todos los escaparates de las tiendas, husmeando con dejos de busconería, desde la puerta, lo que pasaba en el interior misterioso e incomprensible de las casas de té, donde los discretos biombos de papel y seda puestos por los Tchayas aumentan la curiosidad y el interés, canturreando a media voz canciones japonesas, los chiquillos van a los parques y jardines a admirar los árboles en flor, quizá a sorprender en sus mágicas corolas las ignoradas nupcias de los estambres y pistilos, que han de proporcionarnos los frutos sabrosos.

Las casitas de madera arrojan gente sin cesar, las calles rebosan, el ferrocarril de Nagasawa vomita cada cinco minutos un cargamento de muñecos, de todos los bosquecillos sale gente, por las sendas más escondidas acuden como gorriones niños y más niños en interminable fila de rebaño sin fin, y por el río, cuya corriente remontan briosamente los juncos empavezados con banderas y guirnaldas, llegan por enjambres todos los pequeños de la provincia, acreditando por su número infinito la prolífica fecundidad de los nipones.

Las músicas militares, por cierto muy buenas y orquestadas, están ocultas entre el boscaje, alegrando el espacio con su trompetería sonora.

Unas tocan marchas alemanas y valses franceses; las más lanzan al viento aires españoles, o ejecutan el himno japonés que la inmensa muchedumbre de chicuelos canta a coro con chillona, pero dulce voz, llena de patriotismo, melodía intensa y poética que surge del valle, trepa por las colinas, se detiene un momento en los templos de luz y porcelana, para subir al cielo en busca de sus antepasados, los dioses.

Es una fiesta inmensa, llena de luz y poesía; el pueblo entero del porvenir es llevado por los hombres del presente para contemplar la naturaleza; esa resurrección suprema anual que sufren las plantas en los países fríos a los primeros besos calientes del sol, tiene un encanto sublime para los japoneses.

El padre grave, mesurado, anda con austera majestad llevando de la mano al mayor de los hijos; luego siguen la esposa y las concubinas, rodeados de pequeñuelos, que se agrupan y aprietan alrededor de su kimono, como retoño de olivo junto al tronco que les da vida.

Los niños mayores llevan en hombros a sus hermanos que no pueden andar o se cansan, y juegan entre sí con dulces gorjeos de pájaros cantores.

Nada de gritos y berrinches; las madres los acarician o riñen con gran comedimiento, sin alzar la voz ni descomponer el rostro, con una ecuanimidad envidiable; ellos retozan por los prados con mucha urbanidad y corren por las sombreadas calles de copudos árboles como si ensayaran por última vez estudiados ejercicios. Lo más que hacen es arrojarse puñados de caídas flores, que al ser heridas por los rayos del día, mientras voltean por el aire, prestan a la batalla el aspecto de un encantador e incomprensible nevasco en pleno sol.

Cuando se cansan de aquella casi muda adoración de la belleza campestre, echan manos de las provisiones que traen apercibidas o se refugian en las casas de té en busca de golosinas y bastimentos.

Los jardines de los cuatro mil templos, como el parque de Uyeno, se innundan de mercaderes de vituallas y juguetes que los padrazos japoneses adquieren a buen precio para sus chiquillos. Los niños pobres no sienten envidia porque una agrupación de damas presididas por la Emperatriz cuida con largueza de subvenir a los caprichos y deseos infantiles regalando a manos llenas juguetes preciosos que hacen la delicia de los chiquitines: loros que hablan, ranas que saltan, vacas divinamente imitadas, sables, cañones y armas de todas clases, antiguas y modernas, caballos, perros, carros y lanchas tan perfectos y acabados que llegan a maravillar por la baratura de precios. Por medio yens dan cien juguetes ingeniosísimos.

Cae la tarde, la noche se echa encima con sus negruras, y aquellos inmensos hormigueros humanos comienzan su movimiento de retirada; los juncos del río y del mar encienden millones de farolillos de papel y empavesan sus bordas y cordajes; los champanes se adornan con luces de todos colores; de entre los matorrales y macizos de los jardines salen miles de faroles con variadísimas tintas y dibujos, y todo el campo se ilumina con esa sombra y resplandor indecisos con que alumbran las luces portátiles dada la vaguedad indefinible de una muchedumbre que avanza.

El campo está materialmente sembrado de luciérnagas voladoras; las estrellas brillan en un cielo purísimo henchido de resplandores y promesas; el río tachonado de pedrería refleja en sus aguas los farolillos de los jardines y champanes; suenan tamboriles, pitos y flautas, y a media voz, sin desentonar, con la cadencia mesurada que corresponde a un pueblo heroico, se escucha al unísono la vibrante estrofa del himno japonés.

Los luceros titilan en las alturas derramando a torrentes sus fulgores, como si los antepasados que allí habitan quisieran mostrar la complacencia que les produce aquel sublime canto a la patria. Así viven en la paz los que saben morir en la guerra.

Contemplando desde un montículo aquella retreta grandiosa, pensé cuán fácil era que muchos niños se extraviasen dada la amplitud de la ciudad de Tokio; pero alguien me hizo observar un detalle curiosísimo: que cada niño lleva cosida al cinturón una bolsita de cuero; dentro de ella hay un papel en que están escritos los nombres de los padres y las señas de su casa. Acompaña al papel una moneda para que el que encuentre al niño pueda darle de comer sin merma de su caudal.

A una pregunta insinuante mía me contestó airado un japonés:

—¡Jamás! En mi tierra no hay quien quite a un niño ni el papel ni la moneda.

R. COMENGE.

Asociación de Señoras contra la Tuberculosis

FIESTA DE LA FLOR

Se avisa a los floricultores que deseen concurrir a la Exposición de Flores, que se verificará en la Quinta Normal del 20 al 25 de Octubre, pueden inscribirse en la Secretaría de la Dirección General de los Servicios Agrícolas, en el edificio del Museo Nacional costado Poniente, Quinta Normal.

POR SU CALIDAD
Por su exquisita fragancia y propiedades de embellecer la tez, la crema Sarah es indispensable. Pedirla en negocios surtidos.
15-j

CARLOS DUVAL
Corredor Bolsa de Comercio
ACCIONES -- BONOS -- ORO
Casilla 2266 - Tel. 1812
BANDERA 57

ALAMO

seco por pequeñas y grandes partidas de 1|2 = 3|4 = 1" = 1 1|2 = 2" y tapas encontrarán únicamente en la Barraca y Fábrica **"IBERIA"**, especialidad en elaborado.

MATUCANA 745 entre San Pablo y Rosas - **Fco. García Paz**

LOS DOS TELEFONOS

Juan Picó Miró

A. Prat 1328

Llegó por "Isla de Panay":

Vermouth Martini Rossi.
Coñac Domecq.
Jerez y Coñac Real Tesoro.
Anís Andaluz.
Sidra Gaitero.

Y gran variedad de Productos de España.

Almacén Picó
A. PRAT 1328

16-j

EMPRESA

Forlivesi

— DE —

POMPAS FUNEBRES

El sólo nombre de esta Empresa es una garantía para el público.

Urnas Metálicas
IMPORTADAS
Merced 812 - 814
Juan Forlivesi
Teléfono Inglés 377

Pompas Fúnebres

"La Confianza"

Estado 11 :: Teléfono 689

La casa más antigua de su ramo en plaza.
Gran surtido de urnas metálicas recién llegadas.
Servicios fúnebres al alcance de todos.

TALLERES PROPIOS
PRECIOS
Sin Competencia

LA CENTRAL

POMPAS FUNEBRES
Empresa Nacional

la más antigua e importante del país.
Por sus precios y seriedad no podrá jamás admitir competidores.

DIRECCION:
Merced esq. San Antonio
TELEFONO 595
CASILLA .2879

POMPAS FUNEBRES
Empresa Zenteno
Delicias 2584, casi esquina Molina (cuatro cuadras Estación Central)
TELEFONO INGLES 524

Nuestros servicios son presentados en forma insuperable y a los precios más bajos. Sin recargo hacemos todos los trámites de sepultación. Atiende personalmente.

CARLOS ZENTENO LOYOLA

POMPAS FUNEBRES
LA SANTIAGO
SAN DIEGO 15, TELEF. 2655.
SUCURSAL: ARTURO PRAT Esq. AV. MATTA. TELEF. 6105

Servicios desde 35 a $ 3,000. Ataúd y carroza blanca desde 30 pesos. Urnas metálicas y maderas finas.
Servicios nocturnos sin recargo.

RICARDO GAMBOA VIVAR

AGRICULTORES

CAL

para abono, de primera calidad, **apagada y tamizada** por carros completos.
Vende a precios fuera de competencia.

JORGE ARIZTIA S.
Casilla 2107-Huérfanos 1227
Teléf. 1271

7-j

Señorita oficinista

Para corresponsal, con redacción, ortografía y rápida escritura a máquina, que tenga práctica y verdadera competencia. Inútil presentarse sin tales requisitos. Fábrica de Vidrios, Vicuña Mackenna 1242.

x-8647-8-j

MUEBLES — Y — ALFOMBRAS

con grandes facilidades de pago, ofrece la Mueblería
LA REPUBLICA
Entrega inmediata.
BANDERA 831.-CAS. 3708

X-8605-7-J

CABALLO

tiro para coche de dos ruedas. Compro o cambio por linda yegua para cría. **República 717.**

7-j.

Cortador Sastre

Muy competente y con recomendaciones de primer orden se necesita urgente para importante Sastrería de Valparaíso.

Dirigir ofertas por escrito a la
CASILLA 1527, SANTIAGO

x-8496-7-j

AVISOS DE REMATE

REMATE

El 31 del mes en curso, a las 16 horas saldrá a remate ante el juez compromisario don Justiniano Guesalaga, que conoce de la partición de los bienes de don Gabriel Rufín, y en la oficina del actuario don Luis Cousiño, la propiedad que dicha sucesión posee en la calle de Camilo Henríquez N.o 867, de esta ciudad.

La propiedad se compone de dos lotes, según plano y tasación practicada por el ingeniero don Carlos Braga, y saldrá a remate en conjunto, por el mínimum de $ 23,817.24, suma equivalente a los dos tercios de su valor de tasación.

Si no se presentaren postores por el total se rematará por separado cada uno de los lotes **A** y **B** del plano, por el mínimum de los dos tercios del valor de tasación de cada uno de ellos, o sea la suma de **$ 11,440.74** el lote **A**, y **$ 12,376.50** el lote **B**.

El lote **A** mide 7.30 metros de frente por 33.45 metros de fondo, con una cabida de 244,185 metros cuadrados, y tiene un edificio de tabique con frente de ladrillo; consta de 10 piezas habitación fuera de anexos. Todo arrendado y en buen estado de conservación.

El lote **B** mide 22.70 metros de frente por 33.45 metros de fondo, con una cabida total de 742.590 metros cuadrados. No tiene edificio, y está totalmente cerrado.

Las propiedades se rematan como cuerpo cierto, pagándose el precio la mitad al contado y el resto a 6 meses plazo, con el 8 por ciento de interés e hipoteca de la propiedad.

Más datos, antecedentes y títulos en el estudio del compromisario, **Santo Domingo 1283**.

EL ACTUARIO

Remate de Muebles

Y especies sobrantes del Club de la Unión

El Martes 8 del cte. a las 13.30 (1.30 P. M.) en

29 - BANDERA - 29

ENTRADA POR LA CALLE DE LA BOLSA

——— HAY: ———

MUEBLES.—Un aparador de caoba antiguo, 4 trinches de roble americano con mármoles rosados, 2 escritorios de caoba con estantes con puertas. Gran estante para biblioteca con puertas vidrios biselados; sofá de marroquí, sillones, sillón giratorio de caoba, paragüero, sillas tapizadas en cuero; mesones, jardineras, pedestales, grabados al acero antiguos, alfombras, íd. para escala, pisos Esmirna, etc., etc.

LAVANDERIA. — Dos máquinas lavadoras, un fondo de fierro, un caldero con depósito de agua, artezas de madera, cañones con llaves de bronce, planchas de fierro, estufas a gas, un calentador de planchas, etc.

BOTELLAS. — Diez mil botellas vacías surtidas, lotes de botellas champañeras, vineras, licoreras de varias clases, etc., etc.

VARIOS. — 40 cajones Wisky Kinloch, 7 cajones íd., marca Aple Brandy; 2 cajones de cerveza inglesa, 7 sacos de arroz de la India; inmenso surtido de cajones vacíos de varias clases y tamaños y muchas otras especies a la vista desde el Lunes.

Luis Tagle Velasco,
Martillero de Hacienda.

8-j.

REMATE

El 24 de Octubre, a las 14, se rematará en la Notaría de don Abraham del Río la propiedad signada con el número 1508 de la calle de Las Rosas esquina de San Martín, de esta ciudad.

La casa consta de tres patios, 25 habitaciones, de las cuales trece son decoradas y con parquets, tiene luz eléctrica y gas, tres piezas de toilette con todo servicio; el 1.o y 2.o patios, con galerías de vidrios:

MINIMUM: $ 85,000

que se enterarán: con $ 34,334.52, saldo de una obligación hipotecaria a favor de la Caja de Crédito Hipotecario, de $ 38,000 primitivos, en letras del 7% y 1%, y con el saldo de $ 50,665.48 al contado, en dinero efectivo.

Bases y antecedentes en la Notaría de don Abraham del Río.

Títulos, en el Archivo de la Caja Hipotecaria.

La casa se entregará un mes después de subastada, y podrá verse diariamente desde las 14 hasta las 17.

7-j

Cerro San Cristóbal

PROPUESTAS PARA CONSTRUCCION DEL CAMINO

Se solicitan propuestas públicas para la construcción del camino de subida al Cerro San Cristóbal, por el lado poniente, en una extensión de mil metros lineales.

Las propuestas se abrirán ante la Comisión Ejecutiva del Cerro, en los salones de la Intendencia de la Provincia, el Martes 15 de Octubre, a las 14 h.

Las bases, antecedentes, planos, especificaciones, etc., pueden consultarse diariamente en la oficina de la Administración (Bellavista N.o 9), de 9 a 11.

EL SECRETARIO.

13-j

REMATE

Judicial y Voluntario

De menajes de casas. Doce pianos y autopianos salvados del incendio de la Casa Weil. Dos coches americanos y uno de trompa.

Agustinas 865

El MARTES 8 del pte.

DE 10 A 12 Y DE 13.30 ADELANTE

Por orden de los diversos juzgados civiles, por acuerdo de las partes. Varias sucesiones, de don Ricardo Behrend y por cuenta del seguro los pianos de la Casa Weil, salvados del incendio.

—— HAY: ——

PIANOS Y AUTOPIANOS.—Rico piano media cola Steinway y Sons. Dos pianos de cola Herz, uno de media cola Knabe, piano vertical Herz, otro Zeitter Winkelmann; dos ricos autopianos Fischer; otro The Thechenola, dos pianos Brewster sin uso; dos pianolas Aeolian, 1 Angelus y armonium; 3 phonolas americanas con piezas. Un autopiano eléctrico Fischer con muy poco uso. Un motor para autopianos, etc., etc.

SALONES

Amoblados estilo Luis XVI y Luis XVI en forro de seda, amoblado inglés de nogal y seda, amoblados Mouquett, forro de felpa de seda, amoblado tapado forro de seda celeste, juegos de mesas de caoba y jacarandá con mármoles, espejos marcos dorados, sillas doradas de centro, puff dorados, pedestales, estatuas de bronce y terracotta. Cortinajes de seda granate y felpa de seda; rico espejo emperatriz de cuatro lunas y marcos de bronce; cuadros al óleo, alfombras de centro y por tiras de Bruselas, cojines de seda, lámparas de gas y luz eléctrica, etc., etc.

ESCRITORIOS

Dos amoblados estilo Chesterfield forro marroquí; varios otros estilo inglés en marroquí y pergamoid, estantes para libros archivador de roble americano, escritorios ministro de roble americano, archivadores de roble americano, mesas escritorios, escritorio parado, cajas de fondo, sillones y pisos altos, artículos de escritorio, alfombras, lámparas eléctricas de pie, cortinajes, estatuas de mármol, etc., etc.

COMEDORES

OCHO amoblados de comedor estilo inglés, art nouveau, Renacimiento; aparadores y trinches sueltos con mármoles y espejos. Mesas de corredera y fijas, sillas estilo inglés tapiz cuero y enjuncadas; carpetas de mesa, manteles, servilletas, servicios de loza. Cristalería, cuchillería y plaqués; centros de mesa de cristal y plaqués; cuadros al óleo de caza; lámparas, alfombra, cortinajes, etc.

DORMITORIOS

10 amoblados de diversos estilos, de jacarandá, nogal y lingue, de uno, dos y tres cuerpos; roperos, guarda-ropas, lavatorios, cómodas, peinadores, veladores con mármoles, lavatorios de desagüe, Catres de bronce y fierro con bronce, esmaltados; colchones y almohadas de lana; cuna de bronce, coches para guaguas, chaisselong tapiz felpa; muebles W. C. portátil, bidets, biombos, servicios de lavatorio de loza y porcelana, servicio toilet niquelado, cortinajes, stores, lámparas eléctricas y gas, alfombras, etc.

VARIOS

Gran vidriera art nouveau tallada, baños de fierro enlozado y zinc, lavatorios de loza llaves niqueladas, excusados silenciosos, cocinas económicas y gas, calderos, sillas inglesas de montar para señora, faroles para coche, refrigeradores, grandes y chicos, muebles de despensa, botes para helados, damajuanas. Gran lote de útiles de cocina; instalación de almacén; etc.

NOTA. — Los pianos y autopianos se venderán a las 3 P. M.

A la vista desde mañana Lunes, desde las 9 a las 18 horas.

Víctor Araya L.,
Martillero de Hacienda

8-j.

Caja de Crédito Hipotecario.

Remate judicial

El 24 de Octubre de 1918, a las 14 horas, se rematará en el 2.o Juzgado Civil de Santiago el fundo denominado "Los Cerrillos", ubicado en el departamento de Santiago.

MINIMUM: $ 120,000

que se enterarán con: a) $ 75,836.88, saldo de una obligación hipotecaria a favor de la Caja; y b) con $ 44,163.12 al contado.

Bases y antecedentes en la secretaría del 2.o Juzgado.

Títulos en el Archivo de la Caja Hipotecaria.

8-j.

Caja de Crédito Hipotecario.

Remate judicial

El 19 de Octubre de 1918, a las 13 horas, se rematará en el 5.o Juzgado Civil de Santiago el inmueble signado con el N.o 115 a 139 de la calle Santa Rosa de esta ciudad.

MINIMUM: $ 57,851.80

que se enterarán: a) con $ 14,099.25, saldo de una obligación hipotecaria a favor de la Caja; b) con $ 13 mil 427.40, saldo de otra obligación hipotecaria a favor de la Caja; c) con $ 20 mil al contado; y d) con $ 10 mil 325.15 a seis meses plazo, al 8% de interés anual.

Bases y antecedentes en la Secretaría del 5.o Juzgado.

Títulos en el Archivo de la Caja Hipotecaria.

8-j.

Ventajoso Remate Judicial

Por acuerdo de los interesados en la división de la Comunidad Yacuzzi Rachitoff, el **7 DE OCTUBRE**, a las 15 horas, en el estudio del árbitro don Roberto Sánchez, Compañía N.o 1231, se rematará la extensa y valiosa propiedad **ubicada en el barrio Subercaseaux, calle de SAN IGNACIO, esquina de las de San Joaquín y Vía Arcadia.**

MINIMUM REBAJADO: $ 70.000

Más datos y antecedentes, en el estudio del abogado don Juan López Ruy Gil, Compañía 1223, y en la oficina del actuario, don Eulogio Altamirano, Palacio de los Tribunales de Justicia.

7-j

= TOROS =

El Martes 15 del presente, a la 1½ P. M. (13.30)

Remate Anual

DEL CRIADERO "LOS CALLEJONES" DE GRANEROS, DE LA COMUNIDAD IRARRAZAVAL CONCHA

Toros de pedigree, hijos de toros importados de procedencia lechera, pues el Criadero tiene 500 vacas de lechería.

DEL FUNDO "LO ENGAÑADO"

Vendrán: Caballos de montura de patrón; parejas de yeguas percheronas de tiro; 4 yeguas chilenas preñadas de buen potro.

Establecimiento Arturo Calvo M.

2855 — HUERFANOS — 2855

REMATE

El 9 de Octubre, a las **16.30 horas**, ante el árbitro don Aureliano Quijada y en la oficina del actuario, notario don Eulogio Altamirano, tendrá lugar el remate de la propiedad

Avenida ESPAÑA

ESQUINA DE GORBEA

de la sucesión de don Carlos Reyes Echaurren. La propiedad saldrá a remate, dividida en cinco lotes, en la forma siguiente:

LOTE A. — Casa N.o 368 Avenida España. Mínimum: $ 49,547.50.

LOTE B. — Casa N.o 378 Avenida España. Mínimum: $ 39,628.96.

LOTE C. — Casa esquina Avenida España con la calle de Gorbea. Mínimum: $ 53,600.90.

LOTE D. — Parte de la propiedad de la calle de Gorbea N.o 2335. **Mínimum: $ 28,319.35.**

LOTE E. — La otra parte de la casa de la calle de Gorbea N.o 2335. **Mínimum: $ 30,641.40.**

Las propiedades reconocen una deuda a la Caja de Crédito Hipotecario, en la siguiente proporción: lote A., $ 14,000; lote B, $ 11,000; lote C, $ 14,000; lote D, $ 10,000; lote E, $ 10,000.

El precio de la subasta se pagará: reconociendo el subastador las deudas a la Caja; y el resto: mitad al contado y mitad a seis meses plazo, con el 8% de interés, e hipoteca de la propiedad.

Los subastadores de los lotes A, B y C, reconocerán, además, a prorrata, la deuda al Fisco por pavimentación de la Avenida España, que asciende a $ 2,576.88 e intereses, desde el 1.o de Agosto.

El subastador del lote C deberá respetar un contrato de arriendo del almacén denominado Estrella Polar.

Las propiedades se entregarán un mes después de efectuada la subasta.

Otros datos pueden consultarse en la oficina del actuario, notario don Eulogio Altamirano T., Palacio de los Tribunales de Justicia.

Caja de Crédito Hipotecario

Remate judicial

El 25 de Octubre, a las 14 horas, se rematará en el 2.o Juzgado Civil de Santiago la propiedad ubicada en la calle de Santa Rosa N.o 1487 (N.o 223 antiguo), de esta ciudad.

MINIMUM: $ 10,000

que se enterará: con $ 5,002 38 centavos, saldo de una obligación hipotecaria a favor de la Caja, en letras del 8% con 2%; y con $ 4,997.62 al contado en dinero efectivo.

Bases y antecedentes en la secretaría del 2.o Juzgado Civil de Santiago.

Títulos en el Archivo de la Caja Hipotecaria.

7-j

MARMOLES

de todos colores en planchas para muebles.

YESO

blanco y negro para estucadores.

VENDEN:
CASTRO 78
Marmolería Ceppi

MUEBLES

Sólidos, elegantes, con grandes facilidades de pago, vende la fábrica

LA AMERICANA
Arturo Prat 1272

X-8626-7-J

Avise Ud. en

"LA NACION"

Acumuladores

Se garantiza su completa carga.
Nueve pesos
MIRAFLORES 268

x-8154-8-j

LA NACIÓN

Santiago, 7 de Octubre de 1918

LA CARESTIA DE LA VIDA

Hace más de un año que este diario, mediante la investigación personal de uno de sus redactores, logró conocer el detalle del aprovisionamiento de la ciudad, e ir aclarando a qué factores se debe el precio, sobrado subido, de los artículos de primera necesidad. Los viajeros que vienen regresando de la República Argentina se sienten poco menos que escandalizados de la diferencia que existe entre el costo de la vida en ese país y en el nuestro, no sólo en cuanto se refiere al renglón de alimentación, sino además en lo concerniente al vestuario, y a todos los artículos de uso corriente y necesario, en general. De esa comparación de los viajeros resulta una ratificación de nuestra antigua afirmación: la vida es, en Santiago, excesivamente cara. Y además, resulta esta consecuencia: si es cierto que tenemos autoridad municipal o administrativa y que esta autoridad tiene concepto de sus deberes, es preciso exigirle que adopte a corto plazo las medidas que resuelvan, con equidad, a favor de la población de la capital el que en otra ocasión hemos llamado **problema de las subsistencias.**

¿Qué motivo puede haber para que los productos de la tierra lleguen a manos del consumidor a precios que generalmente triplican o quintuplican el precio a que los venden los productores mismos? ¿Por qué el pan está sujeto a tanta variedad de precios? ¿A qué se debe que el pescado sea tan caro como la mejor carne de vaca?

Sin duda, pueden existir causas económicas generales, pero además —y esto lo ha aceptado la Comisión de Abastecimiento del Municipio—se debe este fenómeno a que falta una intervención inteligente y atinada de la autoridad en esta materia, que no es baladí, y que afecta a la caja de fondos domésticos en una suma que puede estimarse en quinientos mil pesos diarios o sea, 15 millones de pesos al mes, o sea 180 millones de pesos al año.

El pueblo de Santiago, harto de soportar impasible la explotación de que viene siendo víctima en el ramo de su alimentación, empieza a tomar medidas encaminadas a su defensa. Más aún: se trata de hacer un movimiento nacional de opinión, para que se arbitren algunas medidas que salven la situación a que nos referimos. Por nuestra parte, hemos comenzado ya a prestar nuestro contingente a esta causa de bien público, y hemos de tener oportunidad de aportar algunas luces a la resolución de este asunto de verdadera vital importancia.

Se trata, por lo demás, de un mal que aqueja al país entero y que tiene proyecciones económicas y sociales del más vasto alcance.

La carestía de los artículos de primera necesidad engendra descontentos peligrosos que son elementos de disociación, impone los salarios altos que constituyen un obstáculo insalvable para el desarrollo de las industrias y determina una vida de privaciones y miserias en las familias obreras que ha de contribuir al debilitamiento de nuestra raza.

Agricultura

CAUSAS DEL AUMENTO DE LA TUBERCULOSIS EN EL GANADO BOVINO

Siendo la tuberculosis una de las enfermedades más expandidas en el ganado y en particular en el bovino, debe de preocupar la atención de las autoridades y de los particulares, para con una acción en conjunto, llegar a impedir el avance que día a día se nota en las haciendas, con los consiguientes perjuicios para la salud pública y de la industria ganadera.

Se ha demostrado que la marcha ascendente de la tuberculosis en el ganado bovino, está en razón directa con el grado de mestizaje de las haciendas.

La tuberculosis era desconocida en el ganado indígena, notándose dicha enfermedad a medida que el ganado iba refinándose con la sangre de reproductores extranjeros.

De lo expuesto se deduce que la libre introducción de reproductores de razas mejoradas, sin fiscalización sanitaria alguna, ha sido el principal factor de la propagación de la tuberculosis en el ganado bovino del país.

En Chile el ganado bovino debe arrojar un porcentaje enorme de tuberculosos, pues, hasta la fecha, ignoro que los reproductores introducidos hayan sido sometidos a una inspección sanitaria rigurosa como debe ser en estos casos.

Teniendo en cuenta los perjuicios enormes que causan en el ganado los reproductores enfermos que se introducen del extranjero, como portadores de gérmenes de un sin número de enfermedades, es que en muchos países han creído oportuno fiscalizar rigurosamente dichas introducciones, con los consiguientes beneficios para sus riquezas ganaderas.

Así, tenemos en las repúblicas del Uruguay, Argentina y Brasil, en los puertos de desembarco de ganado, lazaretos cuarentenarios donde son internados los reproductores y sometidos al examen veterinario por personal técnico competente y si resultan atacados de enfermedades contagiosas, son sacrificados.

Citaré un caso que sucedió en la República Argentina el año 1917 y que demostrará la importancia de éstos servicios. Llegaba a Buenos Aires una compañía de circo que venía del Brasil y entre su equipo traían varios caballos amaestrados; se los interna en el lazareto sometiéndolos inmediatamente a la reacción de la Maleina, resultando dichos animales atacados de Muermo. De acuerdo con lo especificado en la Ley de Policía Sanitaria Animal, se procedió al sacrificio de los caballos, incinerando los cadáveres en los hornos que existen al efecto.

Se deduce que si en la Argentina no hubiera existido la inspección veterinaria, éstos animales habrían propagado dicha enfermedad entre los equinos del país, la cual, hasta la fecha, felizmente no existe.

Los perjuicios que hubieran ocasionado estos animales afectados de Muermo, se pueden comparar a los ocasionados por los reproductores enfermos que se pueden introducir, siendo portadores de los agentes causales de todas aquellas enfermedades que las condiciones de clima, etc. le fueran favorables para su propagación.

¿Por qué en Chile no puede suceder lo mismo?

En este país sería patriótico y económico a la vez, la instalación de pequeños lazaretos cuarentenarios en aquellos puntos donde llegan al país los reproductores extranjeros, los cuales estarían a cargo de un veterinario y del personal necesario para la custodia de los animales y para que procedieran al sacrificio de los que resultaran enfermos.

Por el momento, con dos que se instalaran serían suficientes para iniciar la profilaxia de las enfermedades contagiosas del ganado y entre ella la tuberculosis; uno en los Andes y otro en el Puerto de Valparaíso.

En la actualidad, no existiendo ley de Policía Sanitaria Animal, sería imposible llevar a cabo esta idea, como muchas otras de orden interno en el país, que constituirían el complemento de aquellas, para llegar a efectuarse la verdadera profilaxia de las enfermedades del ganado que constituye tantos peligros para la salud pública, como para una de las riquezas del país.

Es muy natural que una medida como la aconsejada y que el Gobierno llevara a efecto basado en la ley que se dictaría en oportunidad, produciría una mar de fondo entre los criadores; pero una vez enterados de los beneficios que a ellos reporta, es de suponer se conformarían.

Deben tener muy en cuenta, que la explotación de los animales tuberculosos es anti económica, pues, no dan el interés correspondiente al capital en ellos invertido y comparados a una máquina, no compensan el gasto que demanda su conservación y funcionamiento, con el rendimiento que ellos producen el cual estaría representado por la carne, leche y trabajo motor.

El bovino tuberculoso está en general en un estado febriciente teniendo mayor consumo de su propia substancia, la cual debe ser reemplazada, teniendo forzosamente que consumir más para producir igual cantidad de carne y leche que un animal sano.

Además, debemos tener en cuenta que la tuberculosis origina la esterilidad de las hembras y es causa frecuente de debilidad en el servicio de los toros padres de cabañas y de su inutilidad prematura, dando, por consiguiente, menor número de crías, lo que hace disminuir su valor comercial.

Otro punto de capital importancia a resolver sería, que todo comprador de reproductores en la Exposición Ganadera, exijiera del vendedor el correspondiente certificado de sanidad de dichos animales el cual fuera expendido por el profesional competente.

Dr. VICTOR M. ARROYO
Profesor de la Escuela de Medicina Veterinaria

La tarifa del muelle del Barón

Bien sabido es que todas las obras fiscales son caras y malas, o malas o caras; ya sea que el Estado las haga o que las mande construir.

Sin ir más lejos, allí tenemos el Longitudinal, que comienza en La Calera y se arrastra jadeante hacia el norte como serpiente sedienta.

A principios de año y viajando por esa vía, nos llamó la atención un tren que llevaba 55 toneladas de carga y otras tantas de agua para su consumo. Preguntamos a un ingeniero, ajeno a ese servicio pero muy entendido en su explotación, si eso era extraordinario, y nos respondió que normal.

—¿Y esa monstruosidad de qué depende? pregunté.

—De que el Fisco tiene buenos ingenieros para el trazo y construcción de ferrocarriles; pero ignorantes en su explotación.

—Me explico sus errores con lo que Ud. me dice.

—Sí; esta línea es un adefesio, una esponja que absorberá muchos millones, inclusive, por cierto, esos que le va prestar la Caja Hipotecaria. Remendará la línea, comprará material; pero no habiendo agua en el trayecto tendrá que llevarla a cuestas en la proporción que Ud. ve en ése tren, que tenemos delante.

—¿Y qué, remedio, señor ingeniero, le ve Ud. a este disparate?

—Por lo pronto, el más fácil y visible: que se cambien estas locomotoras por otras de combustión interna, y así no gastarían las actuales la mitad de su poder en llevar agua.

—¿Y no se les ha ocurrido eso al Ministerio ni a la Dirección de Ferrocarriles?

—No cuentan con ingenieros entendidos en la explotación de ellas.

—¡Qué barbaridad!—Así anda todo en nuestro pobre país.

Las obras portuarias no podían escapar de esa insuficiencia gubernativa, cuya causa primera es la rotación ministerial, que da las carteras sin discernimiento alguno. En el gabiente Alessandri-Feliú todos eran abogados, y hoy tenemos un médico en Industrias...

Este mal no es de ahora, sino que viene desde el tiempo de la Revolución del 91, que servimos con el entusiasmo de la juventud irreflexiva cuando le hablan los viejos macucos de ideales.

Hace, quizá, veinte años que un ingeniero inglés de primer orden y muy encariñado con Chile, propuso al Gobierno construir en Antofagasta una escollera-malecón que la privase de los vientos del sur. Su lado interior serviría para que los buques atracasen; el exterior, para detener el empuje de las olas, cuando hubiese temporal.

Después de prolijos estudios, el costo de la obra lo calculaba el proponente en £ 300,000 (lo que costaría hoy un millón largo), y pedía una garantía al Fisco, y para conseguir el capital, de 6 o/o, que habría sido puramente nominal, dado el asombroso desarrollo del salitre, que comenzaba entonces.

No halló ambiente propicio ese proyecto, porque no supo el inglés, Mister Murray, manejar los gestores.

Abrigado Antofagasta, en su playa, habría hecho el Fisco un muelle cualquiera (uno de £ 100,000) y muchos los particulares, comprándole al Estado la concesión y los terrenos en tres veces esa suma.

Ahora se van a gastar más de cuarenta millones en ese puerto, y, por consiguiente, para obtener del capital un módico interés, tendrá que cobrar caro por sus servicios, como en Valparaíso, donde, según dicen los entendidos, con prolongar la escollera de las Habas trescientos metros más, se habría podido explotar el lado interior de ella, vender la playa a los particulares, hacer el Espigón de Atraque (que combaten a muerte las compañías dueñas de lanchas, porque les mataría este negocio usurario) construir el muelle del Barón, y nada más.

Pero vamos a la obra recién nombrada y cuya tarifa publicó "El Mercurio" esta mañana, y en la que se dice que es por la **descarga**, siendo, como lo averiguamos con el mismo Director de este ferrocarril, por de a bordo del buque atracado al muelle al carro de la línea férrea.

Comparada esa tarifa con las de los particulares, resulta menos cara; pero hay que advertir que éstos tienen que servirse de lanchas y el muelle del Barón no; porque, como hemos dicho, atracan a él los buques; pero esto, en resumen, quiere decir que el ferrocarril compite con las carretas (o lanchas) haciendo una pequeña rebaja a las tarifas de éstas, lo que, por cierto, no responde ni por las ramas a lo que se decía: que las tales obras del puerto, reduciendo por modo apreciable los costos de bahía, iban a disminuir los de los consumos: ardid o fantasía muy usados y manoseados cuando se trata de hacer aprobar un proyecto de ley al Congreso y para que los contribuyentes nos dejemos pasar mudos y admirados gato por liebre.

Dice la tarifa del muelle del Barón, por tonelada, que suponemos la legal, de 1,000 kilos, y no la española que han resucitado la Compañía Sud Americana de Vapores y otras, de 920 kilos:

Maderas: (1,000 pies). . . .	$ 10.00
Arroz..	5.00
Azúcar.	5.00
Cebada..	3.00
Estaño.	2.00

Etc., etc.

Me llama la atención que artículos de primera necesidad para la gente, como el arroz y el azúcar, paguen $ 5 por tonelada; la cebada, de primera necesidad para los animales, sólo $ 3; el estaño, de poco consumo y que cuesta acá, traído de Inglaterra, más de £ 400, no pague más que $ 2, y las maderas, que cuestan un ojo de la cara, especialmente las del país, cobran **un centavo** por pie.

Yo no veo cómo, en vista de esa tarifa, el Fisco contribuye a abaratar los consumos indispensables, como el del arroz, del azúcar, etc. Si tal fuera su espíritu, a esas especies debería cobrarle lo menos posible, y a los que no son indispensables, duplicarla o triplicarla; y a los suntuarios, como asimismo a las bebidas alcohólicas, especialmente a las importadas, cargarles la mano sin contemplación alguna.

En resumen, esa tarifa, como obra gubernativa, no escapa a una revisión inmediata, y debe hacérsele las enmiendas insinuadas y algunas más, que sin duda se les han de ocurrir a otros más entendidos en la materia que el suscripto.

P. LYON.

Valparaíso, 3 de Octubre de 1918.

Suzanne Desprèz

Acontecimiento artístico

Mme. Desprèz nos anuncia que el Sábado 12 de Octubre dará en el Municipal la obra que ha constituído uno de sus más grandes éxitos teatrales en el mundo: **"Casa de Muñeca"**, de Ibsen.

No nos había tocado la suerte de admirarla en esa creación sorprendente del teatro moderno — creación que más que ninguna otra en su género ha modelado el alma contemporánea, pues, ántes que los tipos encarnen en el mundo, el arte, por medio del artista, que es su profeta, los ha engendrado moralmente en el libro y en el teatro. Ibsen como todos sabemos ha sido el precursor del individualismo femenino y Mme. Suzanne Desprèz en el rol de Nora ha sacudido a todos los públicos del Viejo Mundo, produciendo verdaderos estallidos de entusiasmo. A propósito de este rol, siempre oí en Europa ponerla en parangón con la Duse, y en materia de comparaciones teatrales, no hay otro punto más alto, puesto que la Duse, a fuer de los verdaderos críticos, ha sido una reencarnación del genio de la Ristori. Recuerdo haber oido referir que Suzanne Desprèz, no se resolvía a tomar el papel de Nora, en presencia de la Duse, y sólo lo aceptó después de haber embarcado a la eximia actriz, por la gare de l'Est, en viaje a Alemania. Pero la Duse desembarcó en Compiégne, regresó a París y asistió a la representación desde una **avant scene**. Y su satisfacción del maravilloso talento de Suzanne Desprèz, debió ser tan grande, que le obsequió su propio traje y se creyó reemplazada en la pieza de Ibsen.

Esta es, pues, la velada que se nos ofrece para el Sábado próximo .Como los más grandes males traen alguna compensación, nosotros, gracias a la guerra, tendremos la dicha de asistir a una interpretación estupenda de la obra culminante de Ibsen, que trataré de explicar en el curso de esta semana, para que el público la conozca con anticipación.

IRIS.

Crítica Literaria

"SCRIBENDI RECTE SAPERE EST ET PRINCIPIUM ET FONS"
HORATIUS.

S. LILLO — A. GUZMAN

Literatura Chilena, por **Samuel A. Lillo**, Pro-Rector de la Universidad de Chile y Catedrático del ramo en el Instituto Nacional. Santiago de Chile, 1918. Casa Editorial "Minerva". M. Guzmán Maturana. Soc. Imprenta y Lit. Universo. In. 8.o de 171 p.; rústica.

Viene este pequeño volumen a satisfacer una necesidad muy sentida; la de un texto escolar que historie la evolución de las letras chilenas. Las Historias de la literatura existentes, distraídas en el estudio de otras más importantes, suelen dejar en mortal silencio a las letras patrias, o son tan voluminosas que no se adaptarían al uso escolar. Resulta, pues, que si los alumnos abandonan las aulas sabiendo algo de Virgilio, Dante y Shakespeare, muy poco o nada saben de los Amunátegui, Lastarria, Sanfuentes y Blest Gana. Sería ocioso indicar los inconvenientes de tal situación.

El señor Lillo intenta colmar este vacío con la publicación de su opúsculo en el que, sin pretensiones de forma y sin ahondar mucho, nos ofrece de las letras nacionales un cuadro bastante fiel en el conjunto, si bien algo deficiente en los detalles. Aun admitida la escusa de la brevedad que imponía el fin didáctico de la obra, parece que ella hubiera podido ser más completa. En estas materias, lo que abunda no daña; y el volumen hubiera extendido su radio de acción aun fuera de las escuelas.

Divide el señor Lillo su trabajo en tres secciones que corresponden a otras tantas épocas bien caracterizadas de nuestra literatura: se extiende la primera hasta 1810; llega la segunda hasta 1842; y alcanza la última hasta nuestros días. Creo yo que hubiera sido más exacto traer el tercer período sólo hasta 1882; porque entonces las innovaciones estéticas de Rubén Darío, inspiradas a su turno en las modernísimas tendencias literarias de Francia, engendraron una revuelta en contra de la clásica literatura española que sintetizan los vocablos realismo y decadentismo. Para valerme de un dicho conocido y expresivo, la actual generación sucede a la anterior, no procede de ella; tiene ideales artísticos enteramente diversos de los de aquélla. Por lo demás, el señor Lillo se coloca prácticamente en este punto de vista porque en su compendiosa reseña no nombra autores aparecidos con posterioridad a 1882; el último poeta, con Pezoa Véliz, a quien estudia, es Pedro A. González, precisamente el corifeo de las nuevas doctrinas literarias.

Los datos biográficos que suministra el señor Lillo son los más indispensables, y los presenta con suma concisión. Respecto de ciertos escritores de nota, al juicio crítico suele agregar algún ejemplo, algún pasaje característico, siempre elegido con acierto. Pero aún en la excesiva condensación del texto halla oportunidad el señor Lillo de manifestar su opinión propia acerca de los autores. Más de uno de esos juicios llamará, seguramente, la atención, encontrará resistencias, como en el caso de Domingo Arteaga, de Guillermo Blest y otros. Pero el buen gusto artístico de nuestro autor, su competencia de maestro en el ramo y su largo comercio con aquellos espíritus dan mucho peso a su sentir, y obligará a estudiar, nuevamente a esos autores que ganarán con ello el volver, siquiera por algunas horas, al mundo de los vivos.

Naturalmente, y por unánime consenso, hasta el momento en que escribo, el período más fecundo de las letras patrias es el que medió entre 1842 y 1882. Es la época de nuestros grandes políticos y publicistas, de los célebres parlamentarios, de los correctos e inspirados poetas; es el momento en que la historia y la elocuencia brillan con vivo fulgor. Por eso hubiera yo deseado que el autor entrara en más detalles a su respecto. Pero el señor Lillo nos arrastra jadeantes sobre una veintena de nombres que en ningún caso agotan la lista de nuestras celebridades; y así como olvida mencionar algún importantes género literario, la oratoria sagrada, por ejemplo, silencia también más de un nombre distinguido en la historia de nuestra literatura. Recuerdo entre otros ilustres ausentes: a D. Ambrosio Montt, el más cumplido y refinado de los escritores chilenos, de ingenio ático, maestro en el arte del decir; a D. Adolfo Valderrama, el delicado novelista y poeta; a Pablo Garriga, el vate brillante, de viva fantasía y armonioso estillo. D. Isidoro Errázuriz, a la vez que genial orador y periodista, fué insigne historiador; valía la pena decirlo, y mostrar a los alumnos ese magnífico trozo de "Historia" que jamás quiso él autor llevar a término. Y ya que de oratoria acabo de hablar, creo que era de justicia nombrar, siquiera, a Altamirano, Julio Zegers, Balmaceda, D. Jorge Huneeus y D. Luis Aldunate, príncipes de nuestra tribuna parlamentaria y escritores distinguidos.

Es de esperar que para otra oportunidad el señor Lillo salve estos pequeños defectos a fin de que su Historia sea de verdad el cuadro armonioso y fiel de la literatura chilena.

* * *

Alcibíades Guzmán. — Libertad o despotismo en Bolivia. El antimelgarejismo después de Melgarejo. Controversia histórica sobre política y derecho constitucional. La Paz 1918. González y Medina, Editores. Talleres Gráficos "Marinoni". In. 8.o de 11 y 304 p.; rústica.

Como lo indica el título del volumen, se trata en él de una polémica político-histórica. Propónese el señor Guzmán impugnar al conocido Ministro de Bolivia en Chile, D. Alberto Gutiérrez, el cual en su estudio sobre "el Melgarejismo" sustenta la tesis de que Melgarejo ha dejado en su patria un funesto fermento de anarquía y revueltas por obra del cual la política de ese país va de mal en peor. Funda el señor Gutiérrez esa opinión en un detenido análisis de aquella trágica figura. En manos del señor Gutiérrez la grotesca y feroz personalidad de aquel Nerón de zarzuela adquiere un relieve extraordinario, como esos repulsivos monstruos que el microscopio nos muestra agrandados centenares de veces. Ante la vil figura del tirano beodo y homicida, no logra el señor Gutiérrez reprimir su indignación y lo ultraja con los más duros... digo, los más merecidos denuestos. Para trazar del déspota un retrato parecido, no ha necesitado más que hojear el libro de fuego de Sotomayor Valdés, escrito con la minuciosidad, con la viveza de estilo y más, que Chile se encunetra ya, de de conciencia que anota las diarias fechorías de un criminal. De la administración de Melgarejo, de sus inicuos atropellos, de aquella permanente orgía convertida en régimen institucional traza el señor Gutiérrez un cuadro tan sombrío y macabro que, por desgracia, sólo puede superarlo la misma atroz realidad que durante un sexenio vivieron los bolivianos. Según el señor Gutiérrez, afirma nuestro autor, aun circularía por las venas de aquel infeliz pueblo el virus del melgarejismo, el hábito del desgobierno, la tendencia al motín, al caudillaje; y esta ponzoña estaría produciendo todavía sus efectos en el organismo nacional.

El señor Guzmán escribe para refutar esta tesis, para establecer que la situación social de su país ha mejorado grandemente, para decir que no cabe considerar al actual régimen como una evolución del melgarejismo desde que ambos sistemas se inspiran en principios fundamentalmente contrarios, ayer en la más báquica y desenfrenada de las tiranías, hoy en el respeto a la libertad y el derecho.

El empeño del señor Guzmán está en presentar a Melgarejo no como un fenómeno imprevisto en la historia de su patria, como algo que desconcierta su normal evolución, sino como la resultante de factores políticos, de condiciones étnicas y sociales que reunidas en un cierto momento produjeron esa combinación de locura, maldad y beodez, de furiosa lascivia y fulminantes impulsos homicidas que se llamó Melgarejo, al modo que algunos cuerpos químicos, aisladamente inertes e innocuos, producen al combinarse las más explosivas mezclas.

Cree nuestro autor descubrir algo de hipérbole, algo de las sugestiones del odio en la formidable requisitoria del señor Gutiérrez contra Melgarejo. Sin embargo, él mismo, que empieza procurando atenuar esa tiranía con la poco demostrativa razón de que ya antes de Melgarejo hubo crueles déspotas en Bolivia, concluye por trazar, (p. 188 y 189) del ominoso personaje un retrato que en vigor de colorido, en profundidad de indignación, en implacable protesta de la humanidad ultrajada y en energía del vilipendio no queda muy inferior al de su adversario. Se tiene, por otros y nuevos considerandos, el mismo fallo infamante para el rendido amigo de Juana Sánchez.

En el desarrollo de su tésis, esboza el autor a breves rasgos la historia de Bolivia desde 1810. Delinea las figuras culminantes de la independencia y muestra como, por la naturaleza de las cosas, aquella República cuya cuna fué mecida por militares, cuyos primeros patriotas fueron militares, cuyos primeros organizadores, casi con prescidencia del elemento civil, fueron militares, estaba fatalmente destinada a ser víctima del caudillaje, del soldado aventurero con más galones y ambiciones que escrúpulos y patriotismo. La dictadura del porvenir estaba en gérmen en el primer Gobierno independiente de Bolivia, como en el cáliz de la flor se esconde el insecto que ha de corromper el fruto.

A esta historia retrospectiva consagra el autor las 175 primeras páginas de su libro; ellas están destinadas a explicar la aparición de Melgarejo en la escena. A éste le dedica otro centenar de páginas, (había tema para mil más!); cuenta algunas de las tropelías del famoso dictador, describe el círculo de crapulosos militares que lo rodeaba, el **modus vivendi** de esa administración de sainete que fácilmente se tornaba trágica, las menudidas de sangriento despotismo, las cínicas extorsiones, los tratados inconsultos y antipatrióticos, & &. Lo que no explica el señor Guzmán es la larga paciencia, la pusilanimidad que alentaba la locura ebriosa del supremo mandatario. ¿Cómo un pueblo entero se dejó imponer durante seis años por un puñado de foragidos sin conciencia? ¡Misterios de la psicología de las multitudes! Quizá ocurrió entonces lo que en tiempos de Neron, cuando Roma gemía bajo su coronado saltimbanqui mientras las provincias disfrutaban de relativa seguridad y bienestar.

Dos o tres episodios del libro nos conciernen directamente; aludiré a uno de ellos, al tratado de límites con Chile, que el señor Guzmán analiza por extenso, (págs. 267 y sgts.) Ve en él inequívoca prueba del abandono de la cosa pública, de la incuria y ciego despotismo de Melgarejo. Como es de suponerlo, para el autor Chile no tenía los derechos que el tratado le reconoció pero tuvo la habilidad de tocar ciertos secretos y no honrosos recursos que podían disponer en nuestro favor al tirano. Cuestión que incumbe a los historiadores chilenos dilucidar.

No entro en el examen de la controversia política misma, que por lo demás está confusamente diseminada en estos centenares de páginas. Lo que en ella puede interesar a la mayoría de los lectores es, sin duda, este reciente juicio sobre Melgarejo que desde un nuevo punto de vista viene a justificar la execración pública del abominable tiranuelo. Sean cuales fueren sus antecedentes y consecuentes históricos, la figura de Melgarejo continuará siendo por siempre la más siniestra de la historia boliviana. La justiciera posteridad borrará el anodino epitafio puesto sobre su tumba para sustituirlo por el bíblico verso de Mármol:

"De tigres nada dijo la voz del
Sinaí".

Con todos los méritos que acabo de reconocer al libro del señor Guzmán, hay un defecto que los anula y que hace ilegible la obra: el estilo. La obra está escrita en la más pesada y pedantesca prosa del siglo XVI, en períodos de página y media sin coherencia alguna, en frases que describen todas las imaginables curvas e inflexiones del pensamiento; en estas proposiciones interminables el lector se pierde como en una enmarañada selva virgen, olvidado del régimen, del verbo capital, distraído por las frases incidentales y las obscuras alusiones históricas. Sólo un Cíclope pudiera pronunciar estos rocallosos períodos. La prosa del señor Guzmán, erizada de términos raros y metáforas anfibológicas y pretenciosas, está escrita por la receta con que se fabrican las morcillas: embutiendo a la vez cuantos ingredientes y condimentos caen a la mano, sin orden ni concierto hasta que la salchicha queda repleta. Es una bárbara forma de exposición capaz de vencer al más intrépido lector; no cualquiera pasa más allá del primero y piramidal período del libro. Esta lectura fué el único suplicio que no acertó a discurrir la diabólica perversidad de Melgarejo.

LEO PAR.

LLEGÓ

Se recomienda
guardar los ENVA-
SES del Delicioso

TE
RATANPURO

LLEGÓ

Extenso Fundo

ESPECIALMENTE ADECUADO PARA CRIANZAS Y SIEMBRAS, UBICADO A UNA LEGUA DE ESTACION EN

MALLECO

VENDEMOS

Mide 4,000 hectáreas, bien cerradas y apotreradas, perfectamente empastadas y con aguas corrientes, abundantes en todos los potreros. Campo bien abrigado, con espléndida invernada. Buenos y cómodos edificios para su explotación, grandes bodegas, galpones, etc.

Cuenta con abundancia de buenas maderas y aserraderos instalados.

DEUDA HIPOTECARIA — FACILIDADES DE PAGO

Precio $ 800,000

DEPARTAMENTO DE FUNDOS

Freudenburg & Balmaceda

330 - MORANDE - 330

La actuación de Monseñor Nicotra

En un artículo anterior se demostró qué es lo que constituye la iglesia chilena, y cuál es su organización como institución de derecho público nacional.

Cae de su peso que una organización de esta naturaleza, no puede sustraerse del imperio de la Constitución y de las leyes nacionales, como quiera que estos son los estatutos que la han creado, y por que se rige.

La actuación de la clerecía en el sentido de sustraerse del régimen legal del país, es consiguientemente subversiva, y contraría a toda noción de derecho público y canónico, como quiera que los cánones de la iglesia no autorizan para desconocer la autoridad de la ley. Es un contrasentido invocar la autoridad pública, que se ha concedido a los prelados eclesiásticos, para ejercer funciones también públicas que la ley no les concede, como, por ejemplo, la de autorizar matrimonios, que no se han celebrado legalmente.

Tomando pie de esta actitud subversiva de la clerecía, y de la falta de conocimiento de las reglas canónicas, motivada por la manera irregular como se ha venido haciendo la enseñanza del derecho canónico, el Nuncio Apostólico, don Sebastián Nicotra, se ha permitido hacer proposiciones sobre la cuestión del matrimonio civil, que indican a las claras, que ha procedido en el concepto de que se dirige a un gobierno que no tiene nociones de lo que corresponde a la soberanía nacional.

Y tal vez el señor Nicotra ha tenido razón para formarse este concepto, pues hace ya seis años que se viene renovando la cuestión de precedencia del matrimonio civil, sin que se haya hecho caso de la doctrina que se ha demostrado hasta la saciedad en artículos de prensa, cada vez que se ha tratado de arreglar este asunto sobre la base de un acuerdo con las autoridades eclesiásticas.

Esta doctrina está reducida a términos muy sencillos y elementales. La organización de la familia es función de Estado, como todo lo que se refiere a la Constitución del estado civil o capacidad de los ciudadanos. El matrimonio es el fundamento, o más bien, la constitución misma de la familia; y cae por lo tanto bajo la jurisdicción del Estado, la cual no depende ni puede depender de lo que se llama La Iglesia, vocablo que emplea la clerecía sin definir cuál es su significado, en forma que se entienda que es la institución universal fundada por Jesucristo, lo que es un absurdo, por cuanto esta iglesia es esencialmente espiritual, y no tiene relación ni ingerencia alguna en los negocios de Estado.

Consecuencia de esto, es que sea falsa la proposición, con que se ha hecho incurrir al público en un error, de que haya un matrimonio civil y un matrimonio religioso; pues esta proposición es herética desde que Jesucristo dijo que no había otro matrimonio que el establecido por Dios en el Paraíso, y se limitó a recomendar esta institución, como base de orden social y de moralidad, concediendo a los esposos gracia sacramental.

De aquí que el matrimonio entre bautizados, sean católicos romanos o no, es sacramento; porque lo que constituye el sacramento es el contrato; y cuando no hay contrato, no hay sacramento; de donde se deduce que siendo el contrato por su naturaleza acto civil y temporal, no hay ni puede haber un matrimonio religioso, con abstracción del civil.

El nuevo derecho canónico ha venido a poner fuera de debate esta doctrina, que se fundaba en los evangelios, en diversas declaraciones contenidas en preceptos canónicos, y las opiniones de los tratadistas de derecho eclesiástico.

En efecto, el cánon 1,012, dice:

"1. Christus Dominus ad sacramenti dignitatum evexit **ipsum contractum** matrimoniolem inter baptizatos.

2. Quare inter baptizatos nequil matrimonialis contractus validus consistere, quin siteo-ipso sacramentum.

Y en el cánon 1,015, se lee:

3. Matrimonium inter non baptizatos valide celebratum, decitur **legitimum.**"

"1. Nuestro Señor Jesucristo elevó a la dignidad del sacramento el contrato mismo de matrimonio entre bautizados.

2. Por lo que entre bautizados no puede haber matrimonio válido, que no sea por lo mismo sacramento.

3. El matrimonio válido entre no bautizados, se considera **legítimo**".

He aquí la doctrina. El sacramento entre bautizados se produce por el contrato de matrimonio. Se considera legítimo el matrimonio legal entre no bautizados. No puede darse nada más claro y concluyente.

Despréndese de aquí que la celebración del contrato ante el párroco o testigos simplemente, reviste el carácter de una mera solemnidad o ceremonia religiosa a menos que la legislación civil no haya estatuído o no rija respecto de los contrayentes, en cuyo caso se requiere la intervención del párroco o de testigos, como solemnidad o medio de dejar establecido el hecho de la celebración del contrato.

De aquí que no se haya encontrado impedimento eclesiástico para proponer que se establezca la precedencia del acto civil a la ceremonia religiosa, concesión que no habría podido hacerse dentro de la doctrina de que el matrimonio, ante todo, debiera ser considerado como un acto eclesiástico en sí.

El Nuncio, señor Nicotra, ofrece pues, lo que está en manos del Gobierno a hacer por un simple decreto, y exige por otro lado que se reconozca a la Santa Sede un poder público sobre la constitución y las leyes del país, cuyo origen no se puede señalar; pues no se encuentra en los Evangelios, ni en la doctrina de Jesucristo, que declaró que su reino no era de este mundo, y al mismo tiempo que la acción eclesiástica tenía por base el reconocimiento de la autoridad del César, esto es, de la ley civil.

Causa asombro verdaderamente que en estos tiempos, después de las declaraciones del Clero Galica-

En Zapallar

VENDO

GRAN CHALET con vista al mar, en la calle principal de ese balneario, rodeado de preciosos jardines y parque. Gran superficie de terreno. Construcción que consulta toda clase de comodidades. Se vende amoblado, y con grandes facilidades de pago.

PRECIO: $ 55,000

CARLOS OSSANDON B.

1080—HUERFANOS—1080

Manguera Metálica

PARA VAPOR

OFRECE:

FUNDICION LIBERTAD

LIBERTAD 53-58

"PAIGE"
6 CILINDROS

Es el automóvil que Ud. puede someter al examen y pruebas que desee, y se convencerá, en la realidad.
TURISMO 5 y 7 asientos :: BROOKLAND
convertible de 2 en 4 asientos :: DARTMOOR
de 2 asientos.

HUERFANOS 944
WESSEL DUVAL & Co.
GARAGE Catedral 1229
7-j.

no de 1683, según lo cual la iglesia no tiene poder alguno temporal, conforme con los preceptos evangélicos que quedan recordados, se pretenda sacar partido de la acción subversiva de la clerecía, que ha producido una gravísima perturbación social, para que se le reconozca autoridad a la Santa Sede para intervenir en el gobierno de los intereses que la Nación ha dedicado al sostenimiento del culto, con desconocimiento del dominio del Estado sobre esos bienes.

Es lo mismo que si el Arzobispo dijera que el nombramiento de un capellán para el servicio religioso de la capilla de mi fundo, que yo hiciera, debía subordinarse a la pérdida de mi derecho de dueño de la capilla, y al reconocimiento por mi parte, del derecho del Arzobispado para disponer de ella.

El Gobierno debe hacer comprender al señor Nicotra que se ha engañado al tomar las condescendencias excesivas que se han tenido para con la clerecía en los últimos tiempos, como un síntoma de que ni el Presidente de la República, ni sus Ministros, ni la clase dirigente del país, tiene nociones de gobierno.

Todas las fundaciones eclesiásticas y los bienes a ellas destinados, son instituciones de Estado, que arrancan su existencia y su capacidad de adquirir, exclusivamente de la ley: Los representantes legales de estas fundaciones, como los obispos, por ejemplo, son funcionarios públicos encargados de la administración e inversión de sus patrimonios, y deben ejercer sus funciones en conformidad a la ley, con arreglo a los artículos 150 y 151 de la Constitución. Y como consecuencia, corresponde al Gobierno el nombramiento de estos funcionarios públicos, sin que obste a ello el que se exija que los nombrados tengan las cualidades de eclesiásticos designados por la Santa Sede, los cuales estarán en el deber de aceptar la designación gubernativa, salvo el caso de impedimento canónico del cual no se puede prescindir.

El rechazo, sin causa muy justificada, de la presentación que hace el Gobierno, traería por consecuencia un rompimiento de las relaciones diplomáticas, y la de modificar los estatutos de las fundaciones eclesiásticas, dándoles otra representación legal, o subsanando la falta del representante por comisiones de Gobierno, que está autorizado por las leyes de patronato, o bien, poniendo término a las relaciones entre la Iglesia y el Estado, dejando lo referente al culto sometido al derecho privado, como lo están los religiosos protestantes.

¿Cree el señor Nicotra que podría justificarse su actuación, encaminada como va a provocar estas soluciones?...

RICARDO LETELIER.

Criterio uniforme

Ha dado término a sus trabajos una asamblea que representa una tradición muy honrosa en la vida política de nuestro país.

Quien con criterio sereno y desapasionado, contemple el pasado político de la República, reconocerá que la necesidad primordial de crear el orden en nuestro país, tuvo en las fuerzas conservadoras su principal fundamento. Y a ello se agregó el genio y tacto político de un gran chileno que conocía como ninguno el alma nacional.

Esa fuerza de estabilidad y tradición, comenzó a ser eliminada en el Gobierno prudente y tolerante de Pérez.

El acuerdo del ilustre Presidente Errázuriz, y de Matta, la alejó definitivamente de la Moneda.

Para volver a ella, quiso ese partido conquistarse el favor popular. Y evolucionó. Pidió amplia libertad, trató de cercenar las atribuciones de los gobiernos. Pidió sufragio libre, representación para las minorías, autonomía municipal.

Una crisis sangrienta le permitió, al Partido Conservador, realizar parte de sus anhelos.

Se trabó entonces, en campo abierto, fuera de la influencia gubernativa, la verdadera lucha entre las tendencias liberales y la conservadora.

Veintisiete años duró esa lucha, que quedó definida el 3 de Marzo último.

El Partido Conservador vuelve a la oposición y quiere conquistarse como en la Bélgica del pasado, los favores de la opinión pública.

Dirige por ello sus miradas a las clases media y proletarias del país. Y elabora con tal fin un programa de reformas sociales.

Esas iniciativas las tuvo hace muchos años en el campo conservador el distinguido sociólogo don Francisco de Borja Echeverría. Pero con escasa influencia.

Esa tendencia social ha sido servida en el campo liberal desde muchos años atrás por los señores don Valentín Letelier, don Benjamín Dávila Larraín, don Eliodoro Yáñez, don Armando Quezada Acharán.

El liberalismo está, pues, en sobradas condiciones para secundar esta política de justicia social.

Política que, llevada con visión amplia, podrá librar a nuestro país de esa crisis social que le ha profetizado más de un distinguido pensador.

Podemos, pues, los chilenos todos, alegrarnos de esta uniformidad de criterio, que se ve tan manifiesta.

IGNUS.

INSERCION

EL CODIGO SANITARIO

En una correspondencia anterior me permití formular las observaciones que en desempeño de sus funciones me había merecido el personal de empleados prácticos de Boticas, considerando que es justo, que es humano la dictación de una ley que armonice dentro de un espíritu de amplia equidad, los méritos contraídos por estos modestos servidores y la autordiad legal que debe caracterizar sus actos.

Al efecto, recomendaba yo la atención de un estudio previo, preciso, circunstanciado de los hechos, descarnándolos, por decirlo así, de los atavíos netamente decorativos que dificultan su comprensión; y, llegar de esta manera, al establecimiento de la ley a que me refiero.

Abandonada la profesión farmacéutica a la más absoluta desatención,—desde su principio,—apenas si unos cuantos profesionales universitarios se preocuparon de prestigiarla con el brillo, con el calor inherente a todo título que por tal debe honrarse; y así dejada de vista, y en manos de los prácticos, éstos han llegado año tras año a prestarle todo el concurso que le permitían su voluntad y sus esfuerzos.

La llama del ingenio claro y asimilable de la raza los condujo hacia las perspectivas propias de toda noble emulación: libres dentro del campo de su trabajo, y ajenos al grado convencional del título, por medio de la observación continua, inmediata de los fenómenos llegaron a penetrarse del acto difícil de la Botica, hicieron de él un guía y un amigo, un patrimonio con el que deberían contar en el porvenir.

Fué ésta la adquisición metódica, silenciosa, reposada de una ciencia, basada en la experiencia de los hechos y poco importaba la cátedra en que se obtenía.

En manera alguna pretendo desconocer los méritos que adornan al profesional universitario cuando sus esfuerzos, su abnegación lo han conducido hasta el desempeño de su noble misión; mucho menos pretendería establecer paralelo posible entre el oficinista práctico y el farmacéutico serio, honrado, laborioso, celoso de su profesión.

Sobre este particular decía hace poco en un diario local un conocido profesional, el señor Adolfo Meyer:

"Naturalmnte existen entre los prácticos muchos como me consta, competentes, que han adquirido en el curso de los años bastantes conocimientos, sea en el despacho de recetas y en la venta de medicamentos pero en general les falta el criterio de preparaciones químicas y de distinguir entre drogas buenas y malas, conocimientos, los que se pueden adquirir únicamente por estudio serio en la Universidad.

Muchos de los dueños de boticas y droguerías, so pretexto de no faltar contra la ley, han adquirido la regencia de un farmacéutico y de esta costumbre surgió otra calamidad no menor. Jóvenes y señoritas, que han dado sus exámenes necesarios en los liceos para el estudio de farmacia, se dedican únicamente a este ramo, porque lo consideran uno de los más cortos y con la expectativa, cuando hayan dado su examen final y adquirido el título de farmacéutico, que les sirva como medio de una entrada mensual sin trabajar. Se emplean en una oficina de botica y prestan su plancha a un práctico únicamente con el trabajo de cobrar a fines de mes su honorario indebido. Sobre todo a las señoritas les sirve el título como dote matrimonial; después de casarse les queda una entrada fija que no les impide descuidar sus obligaciones maternales.

Esta clase de farmacéuticos y farmacéuticas vulgarmente, al concluir sus estudios, no han visto el interior de una botica y su práctica es apenas suficiente para copiar recetas. Justamente, la práctica es lo más necesario para saber regentar una botica, y cuando principian a trabajar en una farmacia, hacen un papel ridículo y son inferiores a los prácticos.

Así tenemos actualmente dos clases de regentes de farmacias.

Prácticos sin conocimientos teóricos y farmacéuticos sin práctica necesaria".

Esto no necesita de comentarios: esto no es un camouflage del personal práctico.

JULIO BRIGNOLE.

Médico

para la Compañía Americana Potrerillos, se necesita. Condiciones muy espectables. Mayores datos:

Valenzuela y Torres
MONEDA 844
8-j

POLITICA

Directorio General Demócrata

En la tarde de ayer celebró sesión el Directorio General del Partido Demócrata, con asistencia de numerosos directores.

Se tomaron, después de alguna deliberación, los siguientes acuerdos:

1.o Enviar una nota al presidente de la Alianza para que reuna a la brevedad posible a los Comitées.

2.o Hacer presente al presidente de la Alianza que los acuerdos tomados anteriormente por dichos Comitées en órden a los cargos político-administrativos, no han sido respetados en lo que se refiere al Partido Demócrata.

3.o Comisionar al presidente en ejercicio del Partido, señor Araya Escón, para que, por otra parte, ponga en conocimiento del Ministro del Interior los acuerdos tomados por el Directorio General; y

4.o Designar a los señores don Pedro Fajardo y Guillermo Bañados para que integren el Comité ante la Alianza en calidad de suplentes, en reemplazo de los señores Landa y Adrián.

Comisión Conservadora

Como se ha anunciado, hoy a las 15 horas (3 P. M.) celebrará sesión la Comisión Conservadora, para ocuparse del mensaje del Presidente de la República, en que solicita el acuerdo requerido por la Constitución para nom y Ministro Plenipotenciario en Esbrar Embajador en Estados Unidos, al señor don Beltrán Mathiew.

PARTIDO LIBERAL

Centro Liberal.—Hoy, a la hora acostumbrada (22 horas) celebrará sesión este Centro.

En la orden del día hablará el señor Tomás Ramírez Frías sobre el proyecto de precedencia del matrimonio civil al religioso presentado a la Cámara por la representación liberal.

Está en discusión, también, un voto sobre las incidencias producidas a raíz del intento de destrucción de los barcos alemanes.

Se encarece la puntual asistencia.

PARTIDO RADICAL

Centro Radical 4.a Comuna.—Hoy, a las 21 horas (9 P. M.) en Bascuñán Guerrero 372, celebrará sesión este Centro con el objeto de continuar y dar solución a los asuntos que quedaron pendientes en la última sesión. Se ruega encarecidamente la asistencia.

PARTIDO DEMOCRATA

Agrupación de Santiago.—Esta Agrupación ha citado al directorio departamental para hoy a las 21 h. (9 P. M.)

Centro Guerrilleros de La Democracia.—Bajo la presidencia del señor Bernardo Quiroga tuvo el Viernes lugar la junta general a que habían sido convocados los socios. Asistieron el vice-presidente, señor Alberto Vásquez; el tesorero señor Muñoz; los directores señores Donoso, Moreno y Baltra; el delegado del Centro M. Concha, señor Millán, gran número de socios y los secretarios Pérez y Martínez. Excusaron su inasistencia el senador señor Zenón Torrealba y el director señor J. Domingo Aliste.

Después de leída el acta y varias cuentas que fueron aprobadas, fueron leídas las solicitudes de aspirantes a socios de los señores Francisco Núñez e Ismael Labra, que aceptados por unanimidad, prestó la promesa de estilo este último.

Entre otros acuerdos tomó los siguientes:

I. Mandar nota de agradecimiento al director señor Aliste por sus generosos obsequios para la secretaría.

II. Agradecer sinceramente al Centro M. Concha las atenciones prodigadas al delegado señor Jorge Valencia.

III. Nombrar en comisión a los señores Serey, Gómez, Sánchez, Guajardo y el secretario Martínez para que en la próxima sesión presenten una tabla de trabajos para por todos los medios posibles hacer efectiva la ley del descanso dominical.

IV. Nombrar en comisión ante el ex-concesionario Guzmán a los señores Quiroga, Vásquez y Donoso para que averigüen los cargos que dice tener este señor para el ex-presidente señor Moreno y el secretario Martínez.

V. Que este Centro vería con agrado que el Directorio General y la Agrupación de Santiago exigiera a sus parlamentarios un proyecto de ley para así evitar el alza de precios de los artículos alimenticios de primera necesidad.

VI. Mandar nota a la Federación Obrera de Chile por su iniciativa en el abaratamiento de los consumos a que se refiere el acuerdo anterior.

VII. Tratar de preferencia en la próxima junta los acuerdos dejados en tabla y la discusión de los estatutos.

PARTIDO NACIONALISTA

Centro Nacionalista.—Hoy, a las 21.15 horas (9.15 P. M.) celebrará sesión esta institución política en Morandé 251. En esta sesión el señor Luis Galdames disertará sobre "Las manifestaciones privadas del nacionalismo", cuyo sumario lo dimos en nuestra edición de ayer.

La entrada es libre.

VIDA SOCIAL

En el Club de Señoras.—

Brillante bajo todos aspectos resultó la fiesta que tuvo lugar en el Club de Señoras el Sábado 6 del presente. Lo más distinguido de nuestra sociedad se dió cita en la hermosa sala que ha inaugurado el Club.

El maestro Bindo Paoli, conocido por sus condiciones excepcionales de pedagogo y artista presentó a un grupo de sus alumnas más distinguidas.

Entre ellas algunas de una precocidad increíble.

Los que tuvimos el agrado de asistir a esta audición, pudimos apreciar el arte insuperable del maestro, que sabe hacer surgir y desarrollar en el alma de cada una de sus alumnas, las cualidades propias de su carácter y temperamento.

Penetradas del verdadero sentido de los hermosos trozos que ejecutaron, lucían a la vez una fineza y mesura que es la suprema distinción.

Dió principio al acto, la señorita Sofía Kusnitzoff, que tocó con corrección y pureza de estilo, verdaderamente clásicos, el **Andante con variaciones de Haydn.**

Se admira en ella el equilibrio perfecto del concertista, mérito tan raro en una debutante. Es esta señorita una niña aún, ante quien se abre el más brillante porvenir.

Como tres querubines se presentaron las niñitas Subercaseaux y Concha, en la deliciosa **Invitación a la Danza**, de Weber.

Un murmullo de admiración hubo en la sala al escuchar los primeros compases y emocionaba verlas vencer las dificultades de ejecución con sorprendente facilidad.

Etincelles, de Moskowski, por Felicia Subercaseaux A., fué el número más espiritual.

Mariita Concha S., en **La Nayade**, de Thomé, acusa precocidad de sentimiento y una técnica rara a su edad. Supo dar a la pieza de Thomé su valor descriptivo.

Juanita Concha S. va a grandes pasos cumpliendo la promesa que nos hizo el año pasado. Aparte de sus dotes naturales de artista de vocación, se ha manifestado ejecutante eximia al interpretar un autor tan elevado y complejo como Schumann. Wanda Morla L. de temperamento soñador, tocó **Mélancolie**, de Rubinstein, con hondo sentimiento y poesía.

Carmen Subercaseaux, que nos dejó un brillante recuerdo el año pasado, esta vez nos emocionó con la dulzura mística de las **Consolaciones de Liszt**, para las que supo hallar sonidos profundos y apasionados.

El Scherzo de Chopin, ejecutado por la señorita Lucrecia Moreno, puso fin a tan interesante audición. Su toucher exquisito nos es ya conocido y pudimos también aplaudir en este trozo del artista de las apasionadas desesperaciones, el estro dramático con que ejecutó.

Residencia.—

Don Abraham Arias, Visitador titular de Escuelas de Santiago, ha fijado su residencia en la Av. de la República N.o 653.

Exposición de Automóviles y Aeroplanos.—

Damos en seguida el programa musical que la orquesta ejecutará de 17.30 a 19.30 (5.30 a 7.30 P. M.) de hoy en la Exposición de Automóviles y Aeroplanos.

1. Bellini.— Norma. Obertura.
2. Lombardo.— La Duquesa del Bal Tabarin, vals.
3. Donizetti.— Lucía de Lamermoor, fantasía.
4. Ganne.— Saltimbanquis, potpourri.
5. Granado.— Selección de aires españoles.
6. Viladomat.— Las Campanas, fox-trot.
7. Waldteufel.— Pomona, vals.
8. Sousa.— Capitán, marcha.

En la diplomacia.—

Hoy llegará a esta capital el nuevo Ministro Plenipotenciario de Italia ante nuestro Gobierno, señor Juan Bautista Nani Mocénigo.

Matrimonios.—

Dió margen a una hermosa reunión social la bendición del matrimonio de la señorita Teresa Amunátegui Lastra con el señor Alejandro Méndez García de la Huerta, efectuado en la mañana de ayer en la capilla de los Padres Franceses, ante una selecta y numerosa concurrencia.

Actuaron como padrinos, en las ceremonias religiosa y civil, el señor Guillermo Amunátegui Valdés y señora Julia Lastra de Amunátegui, por parte de la novia, y el señor Benjamín Méndez Eguigúren y señora Ana García de la Huerta de Méndez, por parte del novio.

En la ceremonia religiosa actuaron de testigos, el señor don Miguel Luis Amunátegui Reyes, don César de la Lastra, don Federico García de la Huerta y el señor don Ricardo Dueñas y en el matrimonio civil, los señores Gregorio Amunátegui Solar, Guillermo Amunátegui Lastra, Alberto García de la Huerta y Hernán Méndez Eguigúren.

—El Sábado 5, a las 16 1|2 h. (4.30 P. M.,) contrajo matrimonio privadamente en la casa de la novia el señor Jorge Délano Frederick con la señorita Raquel Ramírez Rahausen.

Actuaron de padrinos por parte de la novia el señor don Anselmo Hevia Riquelme y la señora Julia Rahausen de Ramírez, y por parte del novio el señor don Alfredo Délano y señora Emma Frederick de Délano.

Como testigos actuaron los señores: Pablo Ramírez, Camilo Ramírez, Guillermo Rahausen y Anselmo Hevia Rahausen.

Enfermos.—

Sigue de cuidado, una hijita del señor Carlos Morla L. y de la señora María Vicuña de Morla.

De Buenos Aires.—

Por la última combinación trasandina han regresado de Buenos Aires las siguientes personas:

Señor Guillermo Pereira Iñíguez y señora Esther Irarrázaval de Pereira; señor Francisco Bulnes Correa y señora Blanca Sanfuentes de Bulnes; señores Héctor Orrego Puelma, Ramón Vicuña Herboso y Eleuterio Ramírez.

Viajeros.—

Por el expreso de hoy se dirige a su fundo en el sur, el señor Luis Vergara Zañartu.

—A Talca se dirigió el señor Jorge Peña Otaegui, señora Eugenia Riesco de Peña y familia.

—Partió al sur el señor Carlos Martínez.

En el Palacio de Bellas Artes.—

Con motivo de la inauguración del salón anual de bellas artes, se reunió ayer tarde en aquel local, una numerosa concurrencia, en la que pudimos notar distinguidas familias de nuestra sociedad y numerosos aficionados, constituyendo así, una hermosa reunión en un ambiente de cultura y distinción.

El beneficio del Jueves.—

Nuestra sociedad se verá gratamente sorprendida con el beneficio que, desde hace dos meses, han venido preparando distinguidas señoras a beneficio de la Cruz Blanca y María del Sagrario, y que se dará en el Municipal el Jueves 10, del presente.

Puede admirarse lo bien escogido de los números; danzas españolas bailadas con exquisita gracia; el estreno del drama del autor nacional, señor Benjamín Orrego Vicuña, titulado: "Ellos serán los primeros", interpretado con todo arte por niñas y jóvenes de nuestra sociedad; un coro de pescadores, etc., etc. Pero llama justamente la atención el sensasional cuadro, estrenado en Estados Unidos, con gran éxito, hermoso cuadro vivo donde bajan a bailar un simpático minué, figuras de porcelanas vivas.

Tenemos seguridad que la novedad de los números despertará gran entusiasmo entre las familias de nuestra sociedad.

Educación

Universidad Popular "Lastarria" —la clase de Filosofía de hoy.— Hoy a las 20 y media horas (8 y media de la noche), dará el profesor Sr. Pedro L. Loyola su 21o. clase de Filosofía. Hablará sobre la Imaginación. Damos a continuación el sumario:

I.—Nociones generales.
II.—Formas de la Imaginación.
III.—Mecanismo psicológico a que obedece.
IV.—Su importancia en la vida, en las Ciencias y en las Artes.

Se repartirá el "Boletín" correspondiente a las clases 19 y 20, y además el volante con las conclusiones sobre Higiene Sexual a que llegó el doctor Sr. Eduardo Moore en sus conferencias anteriores al mes de Septiembre.

La conferencia para damas de hoy.—Hoy a las 18 y media (6 y media de la tarde), dará la doctora Srta. Cornelia Elgueta una conferencia, sólo para damas, sobre Higiene Social, en el Instituto de Educación Física.

Damos a continuación el horario completo de las conferencias que quedan, todas sobre el mismo tema:

Martes 8.— Srta. Evangelina Araya.
Jueves 10.—Keralia Rodríguez.
Sábado 12.—Cornelia Elgueta.

Todas se verificarán en el mismo local y hora.

Turnos.—Directores: Sr. Carlos Vera Mandujano (Lunes, Martes, Miércoles) y Sr. Luis Adduard C., (Jueves, Viernes y Sábado).

Pro-secretario: Sr. Pedro Alvarez Abasolo.

REMITIDO

Señor Director de "La Nación". — Presente. — Muy señor mío: Sírvase publicar en su acreditado diario la siguiente explicación: En "Zig-Zag" del Sábado último aparece bajo mi cliché una nota encomiástica, en que se dice que he recibido mi título de "**Doctora en Medicina**", título que no he obtenido aún, porque no he rendido los exámenes correspondientes.

Dicho cliché y nota han sido publicados sin mi conocimiento y por persona cuyo nombre ignoro; y por lo mismo me veo precisada a declarar que no los acepto, y protesto de esa publicación, por no estar de acuerdo con mi carácter y repugnar al buen sentido.

De usted señor Director su atenta servidora, **Evangelina Araya A.**

Octubre 6, de 1918.

PATENTES de INVENCION

Al Ministerio de Industria y Obras Públicas se han presentado los siguientes inventores solicitando del Supremo Gobierno patente de privilegio por los inventos que se indican:

Don Aquiles Talavera, para "Un nuevo sistema de reclame comercial aplicable a la venta de vinos embotellados".

Don Santiago Orchard, para "Un aparato destinado a decantar y sedimentar líquidos y a lavar borras, aplicable a la lexiviación de minerales y de sales en general".

Don Angel Custodio Vidaurre, para "Mejoras en los sistemas de elaboración del salitre".

El señor Henri Vincent Adam, para "Un aparato automático para pesar especies y especialmente líquidos".

El señor Alexander Thomas Stuart, para "Unas mejoras en electrodos destinados a procedimientos electrolíticos".

En cumplimiento de las disposiciones supremas reglamentarias de las patentes de invención se da el presente aviso, y se previene al público que las oposiciones de los que se consideren perjudicados en sus derechos se aceptarán en esta Oficina durante 30 días, a contar desde esta fecha.

Santiago, 4 de Octubre de 1918.

El Jefe de la Oficina de Patentes de Invención.

9-j

Dirección General de CORREOS

Se llama la atención hacia el aviso publicado en el "Diario Oficial", pidiendo **PROPUESTAS PUBLICAS PARA IMPRESION DE FORMULARIOS** propuestas que se abrirán el 17 del mes próximo, a las 14.

Santiago, 28 de Septiembre de 1918.

16-j

SODA CAUSTICA
LIQUIDA 30° BEAUME
Ofrecen para entrega inmediata
HORMANN y Co. -:- BANDERA 559
11-j

Fábrica Ladrillos Composición y GRANITO ARTIFICIAL
Av Matta 410-Tranvía 13
Sigue la gran rebaja de precios.
4k Guillermo Ross

ES ADMIRABLE!
La Sidra Champagne Asturiana
DE Salcedo y Fernández
es una verdadera Sidra Importada y muy barata.
$ 32.— CAJON
ORDENES A. MELOSSI y Co.
Galeria Alessandri 28
7-j

A. Chiriboga Navarro
DENTISTA
Estudios en Europa
CATEDRAL 1290

Clínica Dental
—DEL—
Dr. Valenzuela Basterrica
Cinco dentistas especialistas. Cirugía de la cara y enfermedades de origen dentario. Trabajos rápidos, 8 a 12 y 2 a 7 P. M.
HUERFANOS 1616. — TELEFONO 1642
9-j

PRIMAVERA
Visite usted el selecto surtido de casimires ingleses recién recibido por la
NEW LONDON HOUSE
Agustinas 979, al lado del Club de Septiembre
15-j

Almacenes
Edificio SAVOY HOTEL, por Ahumada y Agustinas, contiguos ex-"Café Río Janeiro".
Tratar con LUIS CALDERON COUSIÑO
Agustinas 1082-A
11 a 12 - 17 a 18.
7-j

Esa tos majadera y pertinaz, que lo extenúa y debilita, cederá en el acto ante las
Píldoras Pectorales del Dr. Scott

EXPOSICION
- DE -
AUTOMOVILES Y AEROPLANOS
(QUINTA NORMAL)
LA EXPOSICION PERMANECERA ABIERTA AL PUBLICO HASTA EL DOMINGO 13 DEL ACTUAL, DE 9 A 20 HORAS.
PASEO SOCIAL AMENIZADO POR ORQUESTA DE 17.30 A 19.30 HORAS (5.30 A 7.30 P. M.)
VALOR DE LA ENTRADA: 2 pesos
NIÑOS 1 peso

CATRES y Colchones
OFERTA ESPECIAL
VENTAS POR MAYOR Y MENOR
OFRECEMOS
Listo para entrega inmediata:
Catres de bronce cuadrados
Catres de bronce redondos
Catres de bronce curvados
Catres de fierro con bronce
Catres especiales para veraneantes
Catres especiales para minas y campaña
Catres especiales para hospitales
Catres especiales para hoteles
Cunas y Catrecitos en bronce y fierro con bronce, esmaltados en varios colores
COLCHONES de Crin especial
COLCHONES de lana de Vellón
COLCHONES de lana corriente
COLCHONES de algodón blanco y crin vegetal
Almohadas, Almohadones, y Sommiers de varias clases
PRECIOS UNICAMENTE DE FABRICA
REBAJA de PRECIOS
Depósito de la Fábrica de Catres
2386 - DELICIAS - 2388 Casi esq. Av. España
7-j

Inauguración de la primera Exposición de Automóviles y Aeroplanos

SE EFECTUA AYER CON TODO EXITO

En la tarde de ayer se inauguró en la Quita Normal de Agricultura la primera Exposición de Automóviles y Aeroplanos que se presenta en el país bajo los auspicios del Aero Club de Chile.

Había marcado interés por presenciar este torneo que debía considerarse como uno de los exponentes más precisos del esfuerzo nacional en esta rama de la industria.

VISTA GENERAL DEL STAND OCUPADO POR BESA Y Cía. — A LA IZQUIERDA SE PERFILA EL COCHE DODGE QUE CORRIO LAS 24 HORAS CONSECUTIVAS EN PARQUE COUSIÑO EL 3 DEL CORRIENTE

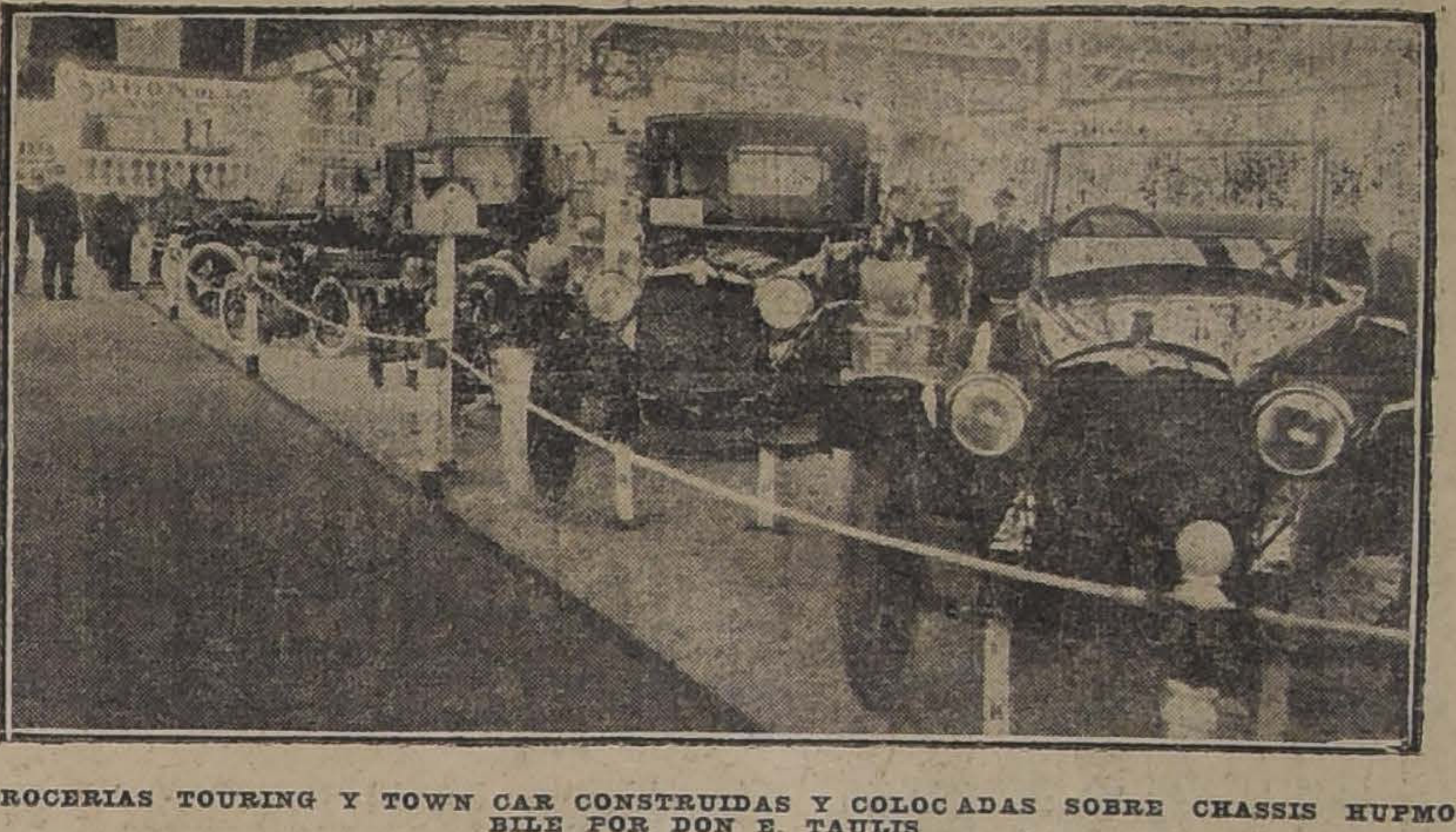

CARROCERIAS TOURING Y TOWN CAR CONSTRUIDAS Y COLOCADAS SOBRE CHASSIS HUPMOBILE POR DON E. TAULIS

La Exposición correspondió, en verdad, a las mejores expectativas, pues recorriendo sus diversas y bien presentadas secciones, pudimos informarnos del progreso existente aquí en esa materia y que no nos deja en situación inferior, con respecto a los coches y aeroplanos que se importan de los países más progresistas y de mayor eficiencia industrial.

Así pudimos conocer coches de una presentación excelente y cuya carrocería ha sido hecha totalmente en el país y con materiales nacionales.

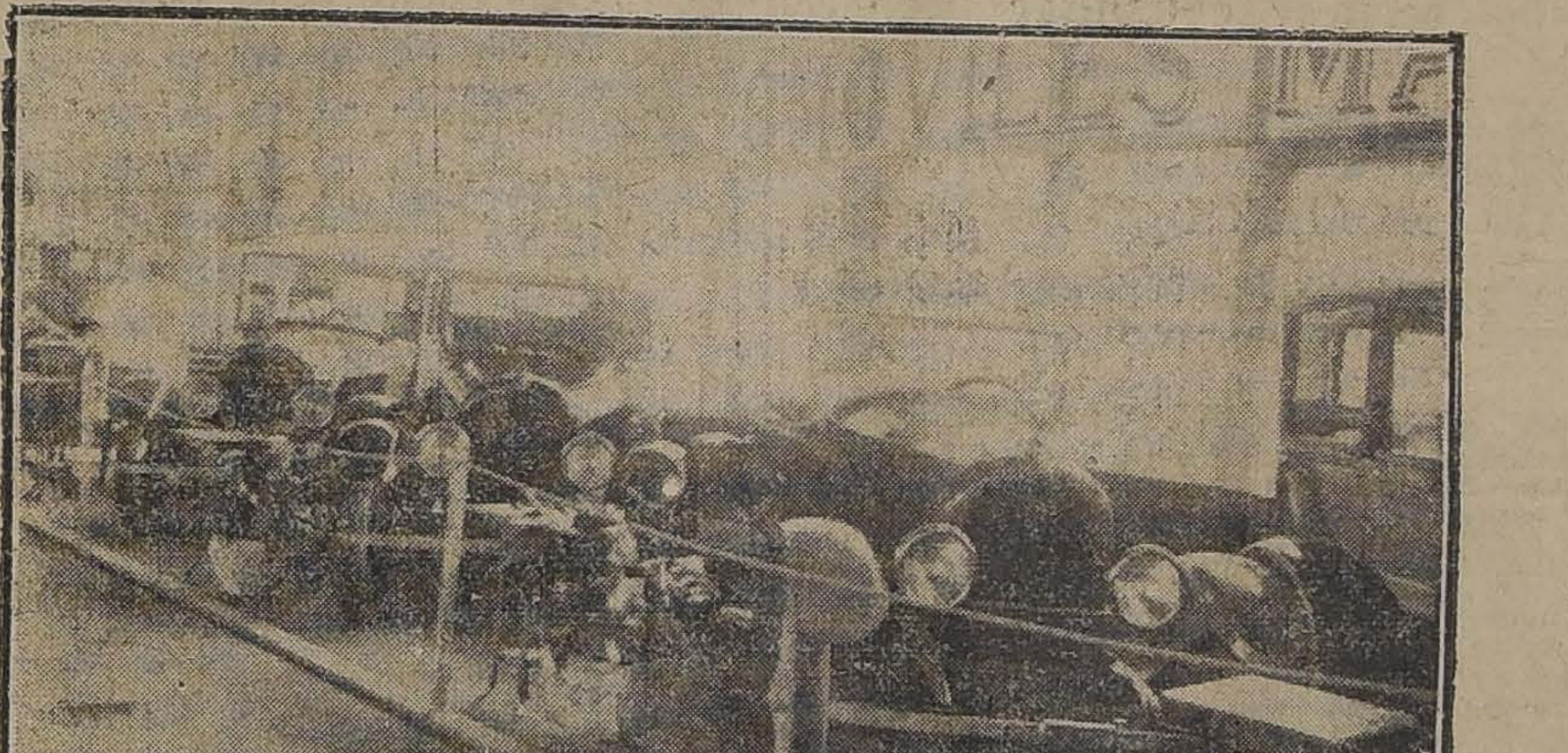

UN TOWN CAR, UN TOURING CAR Y UN ROADSTER CLUB, DE ALUMINIO "MARMON"

Estas mismas observaciones pudimos hacer en las dos secciones de la exposición, en la de automóviles y aeroplanos y en cada una de las subdivisiones que se les ha hecho a éstas.

Ha sido esta nota característica la que ha llevado a ese local alientos vivificadores que con el estímulo de todos y aún del Gobierno podrán tener beneficiosa influencia en el futuro industrial del país, especialmente en esta clase de construcciones.

Pocos minutos después de las 16 horas (4 P. M.) un público numeroso se daba cita en el local de la Exposición y momentos más tarde llegaba también el Ministro de Industria, señor don Francisco Landa, acompañado del Ministro de Guerra, el Subsecretario del Ministerio de Industria, señor Teodoro Smit, y otras personas.

Inmediatamente después de haber llegado el señor Landa se procedió al acto oficial de la inauguración en la parte de las escalinatas que comunican la sección de automóviles con la de aeroplanos.

En esta oportunidad el vicepresidente del Aero Club, coronel señor Pedro A. Dartnell, pronunció un discurso dando a conocer los esfuerzos gastados en la presentación de este torneo y remarcando su importancia.

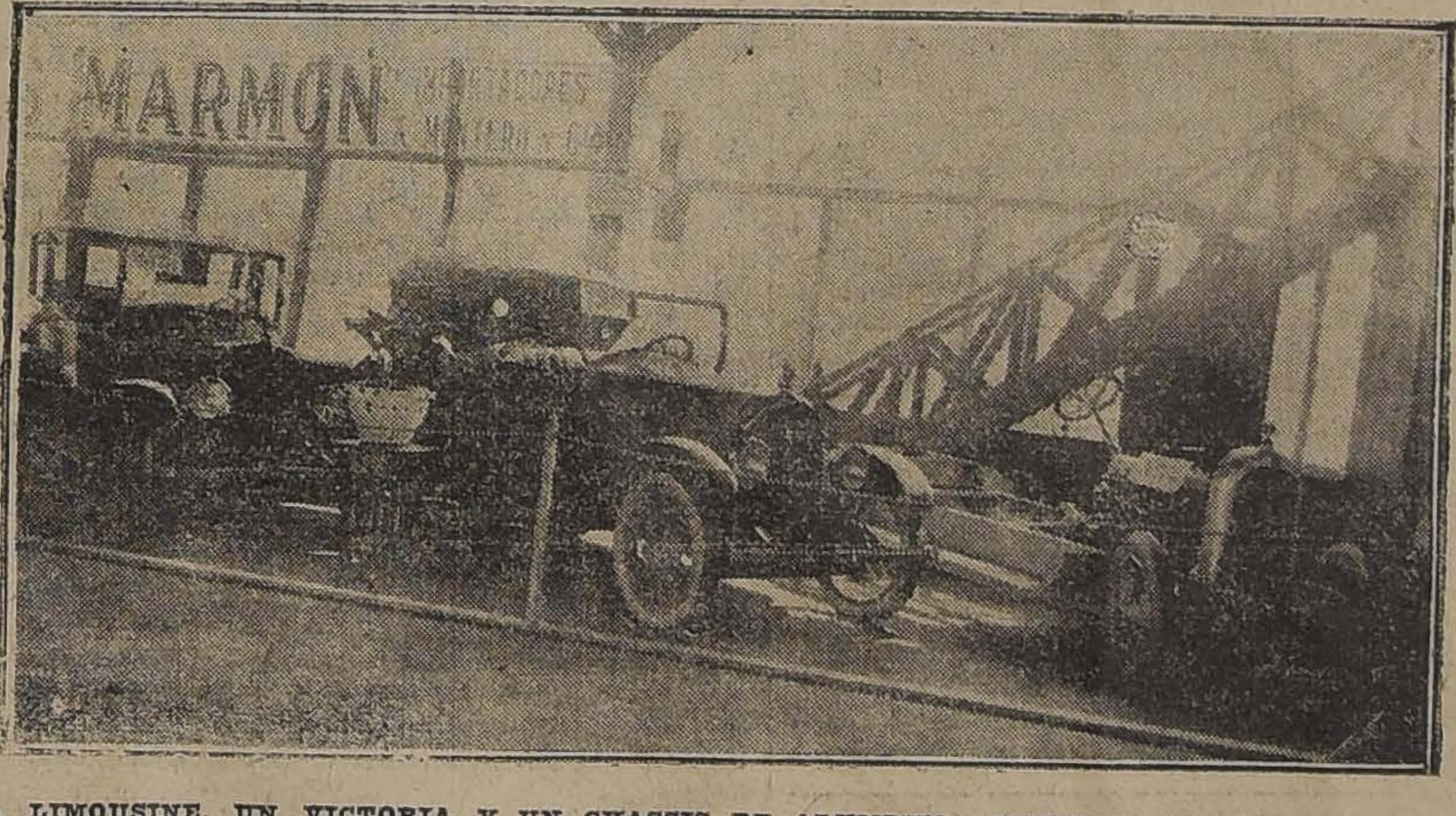

UNA LIMOUSINE, UN VICTORIA Y UN CHASSIS DE ALUMINIO "MARMON", PRESENTADOS POR LA FIRMA IMPORTADORA A. MONTERO Y Cía.

Dijo el señor Dartnell:

Señor Ministro de Industria, Señores Ministros, Señoras y Señores:

Un reciente duelo de familia, priva al distinguido e ilustrado Presidente del Aéreo Club de Chile, don Jorge Matte Gormaz, cumplir con el grato deber para él, de presentaros esta hermosa y significativa Exposición.

Ante tan justificada ausencia, cábele al que habla el alto honor de hacerlo, en su carácter de Vice-Presidente de la misma Institución.

Cinco años atrás, cuando un grupo de entusiastas personas echaba las bases de fundación del Aéreo Club de Chile, no pudo preverse que, en tan corto tiempo, esta Institución llegará a hacerse estimar de la sociedad y del pueblo, debido a los fines tan patrióticos como sanos que la animan.

CARROCERIAS CONSTRUIDAS POR LA FABRICA DE LEDERMANN Y CLAVE

Como podéis ver, señores, aquí se exhibe un considerable exponente de la producción nacional, en orden al desarrollo de la locomoción aérea y terrestre, fuerzas vivas del progreso; se exhiben las máquinas de la Aviación y del Automovilismo.

La Aviación, cuyo rol preponderante en la gran guerra que hoy asola al mundo, se ha evidenciado: con los brillantes servicios de exploración y reconocimientos; con la destrucción de las vías de comunición y obras de fortificaciones del enemigo, impidiendo así el movimiento y provisión de los Ejércitos y, por último, con la participación efectiva en las batallas, ha puesto en evidencia dos órdenes de hechos:

El que ningún país pueda prescindir de ella, si desea conservar su independencia e integridad y, como consecuencia de lo anterior, que debe prestarse atención preferente a la preparación del mayor número de ciudadanos, a fin de que puedan desempeñarse correctamente en tan patriótica misión. Efectivamente, el aviador necesita de mucha abnegación, de un arrojo ilimitado y de un corazón fuerte para cumplir tan árduos deberes.

Estas cualidades, lo digo con justo orgullo, las posee en alto grado el chileno. De ello ha dado reiteradas muestras.

El Aéreo Club de Chile instruye pilotos que van ingresando, puede decirse, a la reserva de nuestro Ejército, en calidad de coadyuvadores a la misión de la defensa de la patria.

Como es sabido, el desarrollo de la Aviación requiere el empleo de un personal técnico y numeroso; la construcción de hangares y creación de maestranzas, etc., y de aquí que, el Supremo Gobierno deba dedicar una atención preferente, para que este nuevo e importante servicio funcione con toda regularidad, proporcionando los elementos necesarios, tanto a la Aviación Militar, como a sus afines, el Aéreo Club, etc.

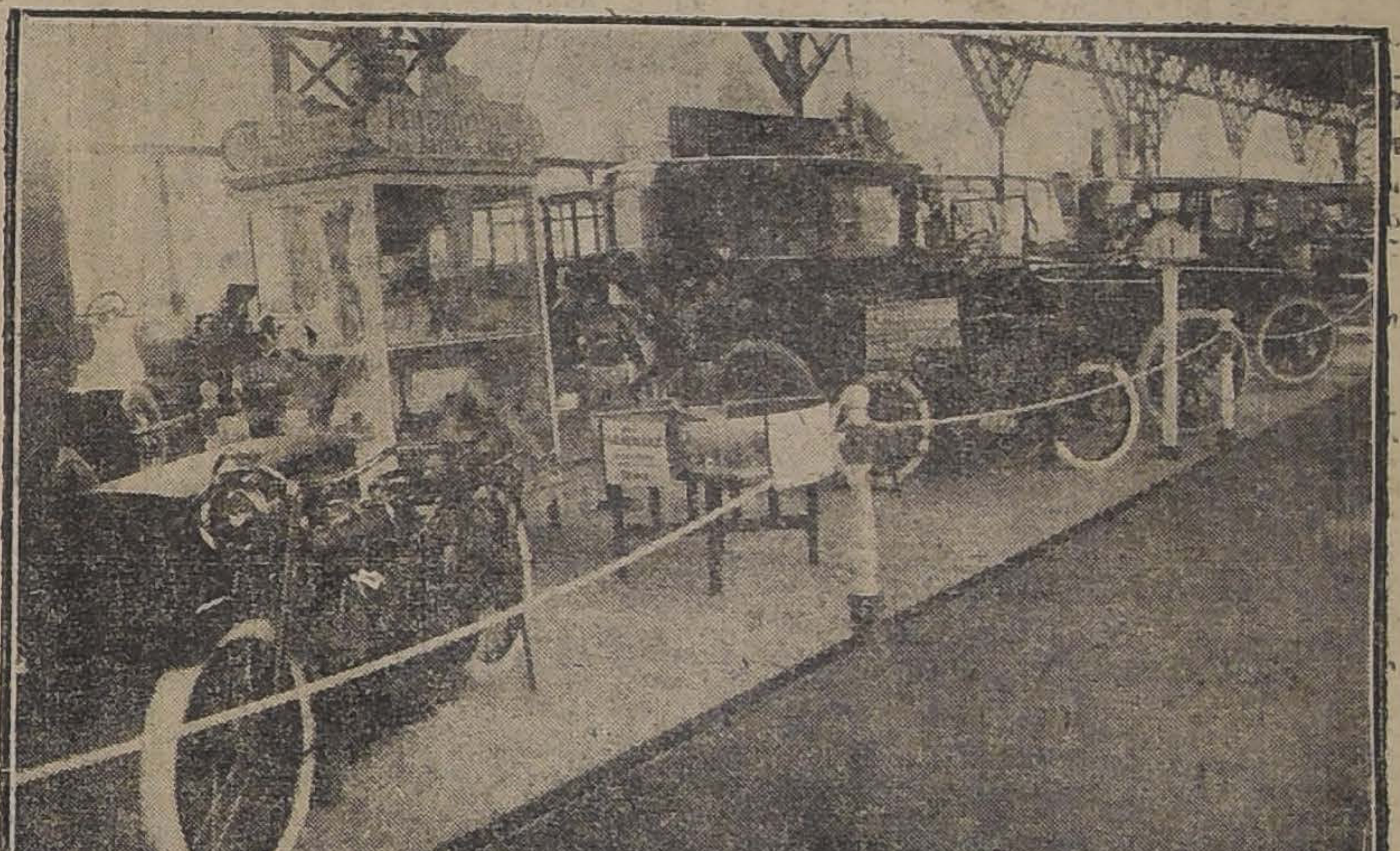

MOTOCICLO HARLEY DAVIDSON Y COCHES HUPMOBILES PRESENTADOS POR DON ARTURO CALVO MACKENNA

Al lado de la Aviación y como elemento cooperativo de ella está el Automovilismo.

La Aviación simboliza la velocidad del hombre a través del espacio y la inspección de la tierra por este desde la altura; el Automovilismo desempeña las mismas funciones en la tierra. Son dos elementos que se complementan y que el uno no puede prescindir del otro.

El Automovilismo ha revolucionado la movilidad en general y, particularmente, el transporte de las mercaderías y de las tropas durante el estado de guerra.

Su desarrollo, pues, se impone a la protección privada y a la del Estado, como que representa un considerable e indiscutible elemento de progreso.

Aquí tenéis, señores, bosquejado en pocas palabras, el alcance de esta Exposición. Ella demuestra lo que ha podido el esfuerzo del chileno en el desarrollo de estas industrias científicas, que marcan el paso más avanzado hacia el adelanto de la Nación.

Termino, señor Ministro de Industria, pidiendoos que al declarar inaugurada esta primera Exposición de Aeroplanos y Automóviles, que se lleva a efecto en Sud-América, bajo la iniciativa del Aéreo Club de Chile, os sirváis auspiciarla con vuestra benevolencia personal y cooperar al desarrollo de dichas industrias, con todo el esfuerzo de que podéis disponer desde las alturas del gobierno.

UN ASPECTO DE LA EXPOSICION DE LA CASA GATH Y CHAVES LTD.

Habló en seguida el Ministro de Industria, señor Francisco Landa, el cual, después de hacer diversas consideraciones de interés, declaró inaugurada la Exposición.

El siguiente es el texto de su discurso:

Señoras, señores:

He oído con especial interés la rápida historia que de la Sociedad "Aero Club de Chile" nos ha hecho su digno vice-presidente: ella nos demuestra el esfuerzo inteligente de un grupo de hombres de trabajo y de progreso que ven y procuran un porvenir brillante para nuestro país.

STAND MONTVAL Y Cía., AUTOS WINTON-SIX, REO Y CAMION DUPLEX

Con el orgullo patriótico que inspira cada uno de nuestros avances hacia el progreso, he aceptado la invitación al hermoso espectáculo que nos da este torneo de arte y ciencia, torneo que nos abre un libro nuevo de conocimientos y nos da una clara demostración de nuestro valer.

Este torneo nos demuestra, además, que Chile se encuentra ya, de lleno, en medio de la gigantesca lucha de la aviación que es ciencia y arte y que procura a la pupila humana un horizonte inmensamente mayor y a la imaginación, un campo infinito: es arte y ciencia que viene imprimiendo en nuestra naturaleza signos inesperados de evolución, gracias a los cuales el organismo del hombre viene perdiendo su cualidad eminentemente terrestre y rastrera y podemos largarnos al espacio como antes lanzábamos sólo el pensamiento o como se lanza la luz. El dominio del aire, al cual se ha llegado después de un sinnúmero de pruebas, éxitos, fracasos y desgracias, nos reserva aún grandes sorpresas y grandes bienes; el dominio del aire está llamado a estrechar más a los hombres entre sí, a unificar sus intereses y a afianzar su felicidad; el dominio del aire concluirá por borrar las fronteras internacionales, fin supremo de los idealistas.

El fenómeno de la aviación, sin precedentes en la historia de la ciencia, será el más sólido cimiento de la paz universal y de la felicidad de los hombres.

Nuestro país concurre, desde hace tiempo, a esta lucha gigantesca y estamos viendo una manifestación práctica en la obra de nuestros aviadores civiles y militares; en la aceptación oficial de esta nueva arma de guerra y en el esfuerzo de individuos y colectividades desplegado para cooperar en una de las más grandes tentativas científicas de los tiempos modernos.

La institución "Aero-Club" toma parte en este concurso mundial llevándose la iniciativa en nuestro país, en cuanto procura hermanar, desde luego, el más elevado concepto de la aviación, con los intereses materiales de la sociedad; tenemos aquí en este torneo industrial la expresión de

HEMOS RECIBIDO LAS ULTIMAS NOVEDADES EN:

Trajes, Batas, Vestidos y Sombreros Adornados de la Afamada Casa Marthe Ida, de Paris
y una Colección muy nueva en Hormas de Sombreros, en Paja, Seda y Fantasía.

Ofrecemos también muchas novedades en Flores, Gasas, Cintas y Tules. Como también en Sedería, Lana y un completo surtido en Jersey de Lana, Seda y Algodón.

CASA CASTAGNETO - Alameda esq. San Martín

7

LINGUE

ESPECIAL PARA MUEBLES Y PARQUETS
GRAN EXISTENCIA

OFRECEN

Santiago, Delicias 2827 :: **ALONSO Y DIEZ** :: Pitrufquén 43

LINGUE

MERLO & del FAVERO

Ofrecen a los COMERCIANTES a precios fuera de toda competencia los siguientes artículos:

Azúcar F. J. R.
Café "Guayaquil" Extra tostado
Fósforos "Volcán"
El famoso Té a granel "Kandegama"

y un inmenso surtido de abarrotes y frutos del país en general

Para imponerse de los precios se rogaría visitarnos a nuestra bodega.

20 - CHACABUCO - 20

Teléfono Inglés No. 120, Estación -:- Teléfono Nacional 420

8-j.

FIESTAS DE PRIMAVERA
1918

Hemos recibido un selecto surtido en disfraces de las mejores casas italianas y francesas.

Ofrecemos en venta disfraces de las casas **Caramba**, de Milán, y **Ginovelli** de Venezia.

Novedades en disfraces de terciopelo, seda, lana, algodón y de papel.

CASA CASTAGNETO ALAMEDA esq. SAN MARTIN

7

La Sastrería
L'AVENC
S. Antonio
334
ha recibido el nuevo surtido para Primavera y Verano.
15-j

DUCAL

VALDES PINO
EL MEJOR
OPORTO
al mejor precio
A. Melossi & Co.

10-j

PAPAS BUENA CLASE

Amarila, saco retobado	$ 18.00
Cazuela, saco retobado	20.00
Maíz Amarillo, desde	20.00
Carbones blancos y de espino.	
Frejoles burros, desde	35.00

Pastos 1er. y 2.o cortes, Afrecho, Afrechillo, Semillón de papas amarillas; y muchos otros frutos del país vendo barato.

BODEGA Juan Antillo

Teléfonos: Inglés 34, Yungay; Nacional 223. - SAN PABLO 3160

7-j

ARCOS de Fierro

PARA BORDURA DE JARDIN.

se venden en la Inspección General de Policías.

Calle del Cerro N.o 143

7-j

VINO TINTO
Y CHACOLÍ TORONTEL
Tratar
AGUSTINAS No. 1127

8599-8-j

CONTRIBUCION DEL Alcantarillado de Santiago

Esta contribución debe pagarse por trimestres anticipados en la Dirección del Alcantarillado y Pavimentación de Santiago, Moneda N.o 830, de 10 a 11½ y de 13.30 a 16, durante los meses de Enero, Abril, Julio y Octubre.

Expirado estos meses, se cobrarán intereses penales y transcurrido el trimestre respectivo se procede al cobro judicial.

En consecuencia, durante el presente mes de Octubre se pagará sin intereses la contribución correspondiente al 4.o trimestre del presente año.

Se advierte que no se admitirá el pago sin haber cancelado previamente los recibos atrasados con sus correspondientes intereses y costas judiciales.

EL DIRECTOR.

Santiago, Octubre de 1918.

4-j

FIERRO

En barras, surtido, en planchas lisas, negro y galvanizado números 27, 26, 24, 22, 20, 18, 16, 14 y 12.

Acanalado para techos, negro y galvanizado.

ALAMBRE CON PUA

Antes de comprar consultar precios a

ENRIQUE RAWLINS y Co.
SANTO DOMINGO 855

10-j

VITAL APOQUINDO

Agua Mineral
Teléfono Inglés 227

CAMBIO SITIO

1,250 metros superficie; otro de 2,250 esquina cerca estación Padura, Avenida Club Hípico, por auto Dodge u otra marca.

Correo 3081 - Carlos Escobedo G.

8-j.

Ferrocarriles del Estado

PROPUESTAS PARA EL 25 DE OCTUBRE

Se solicitan propuestas públicas para el 25 de Octubre próximo por tubos de fierro homogéneo para calderos de locomotoras.

Bases y antecedentes en el Departamento de Materiales y Almacenes (Estación Alameda).

Santiago, 26 de Agosto de 1918.

2C-j

Sociedades Anónimas

Mines de Cuivre de Naltagua

45 - ALMIRANTE BARROSO - 45

Se compran minerales de Cobre de 7 o|o arriba, desde Tiltil inclusive al sur, puesto en desvío Riesco. Estación Yungay o en Estación de Providencia.

Cotización válida desde el 7 hasta el 14 de Octubre de 1918

PRECIO DEL 10 %.......... 7.90 qqm.
ESCALA.......................... 1.22 qqm.

AZUFRE. —Se paga $ 1 moneda corriente por unidad y por tonelada arriba de la ley de Cobre.

PLATA. —Se paga toda la plata contenida arriba de 100 gramos por tonelada de mineral, según el precio de la revista Jackson.

ORO. —Se paga todo el oro contenido arriba de 3 gramos por tonelada de mineral a razón de $ 1 oro de 18 d. el gramo.

INSOLUBLES.—Se castiga $ 1 moneda corriente por tonelada por cada unidad arriba de 30%.

PIRITAS. —Se paga $ 30 moneda corriente por tonelada de 20% de Azufre. Escala de subida $ 1 moneda corriente por unidad en tonelada. Escala de bajada $ 2 moneda corriente por unidad. El Cobre contenido arriba del 1%, se paga a $ 5 moneda corriente la unidad en tonelada. Por la plata y el Oro, mismas condiciones que para los minerales. Cada unidad de insolubles arriba de 20% se castiga con $ 1 moneda corriente en tonelada.

COMPAÑIA DE SALITRES y Ferrocarril de Agua Santa

JUNTA GENERAL

Por orden del Consejo Directivo, se cita a los señores accionistas a Junta General Ordinaria, para el Martes 15 de Octubre próximo,

A LAS 14 Y MEDIA HORAS,

en el Salón de la Bolsa Comercial, con el fin de darles cuenta de la Memoria y Balance del último semestre.

El registro de transferencia de acciones estará cerrado desde el Lunes 14 hasta el Lunes 21 de Octubre próximo, ambos días inclusive.

Valparaíso, Septiembre 29 de 1918.

Juan G. Scarle,
15-j Director-Gerente.

Compañía de Seguros - - Generales - -
LA MUNDIAL

Por acuerdo del Directorio, cito a los señores Accionistas a Junta General Extraordinaria, que tendrá lugar el Martes 15 de Octubre, a las 16 horas, en el local de la Compañía, calle Bandera 239, para acortar los plazos a que se refiere el Art. 4.o de los Estatutos, con el objeto de adquirir una propiedad raíz.

Carlos Mascaró Serrano,
Director-Gerente.

Santiago, 24 de Septiembre de 1918.

15-j

Compañía de Salirtes DE ANTOFAGASTA
Dividendo N.o 137

De conformidad a lo acordado por el Consejo Directivo, se repartirá a los señores Accionistas un dividendo de

$ 5 por acción

pagaderos por el Banco de Chile en Valparaíso y Santiago desde el 10 de Octubre próximo.

El Registro de Accionistas permanecerá cerrado desde el 28 del presente hasta el 10 de Octubre inclusives.

Valparaíso, Septiembre 18 de 1918.

EL GERENTE.

NOTA.—A los accionistas que deseen modificar su dirección, para los efectos del cobro, se les ruega hacerlo antes del día 28 del actual.

3-10-j

Compañía Refinería de Azúcar de Penco

DIVIDENDO PROVISORIO

El dividendo acordado de 0 £ 6 ch. 3 d. por acción se pagará al cambio de 15 d., $ 5 moneda corriente, desde el 14 del presente, por el Banco de Chile en ésta y en Santiago.

El Registro de Accionistas permanecerá cerrado desde el 7 hasta el 14 del presente.

Valparaíso, Octubre 5 de 1918.

EL GERENTE.
19-j

"LA PROGRESO"

COMPAÑIA NACIONAL DE SEGUROS CONTRA INCENDIOS Y RIESGOS MARITIMOS

CAPITAL: $ 1.000,000

DIRECTORIO

Presidente: Don Manuel Fernández García
Vice-Presidente, don Alberto Browne

DIRECTORES

Señores: Ricardo H. de Ferari, Augusto Bruna, Alberto Irarrázaval, Nicolás Delpino

Director-Gerente: don Francisco Montané Urrejola

AGENTES GENERALES, SANTIAGO:

ED. A. VIGNEAUX & CO.

237 — Morandé — 237

AGENTES EN LAS PRINCIPALES CIUDADES DE LA REPUBLICA

Oficina en Valparaíso, calle Prat N.o 255

La Compañía efectúa toda clase de Seguros contra Incendios y Riesgos Marítimos.

C. S. A. V.
Compañía Sud-Americana de Vapores

VIAJES DIRECTOS Y RAPIDOS A CRISTOBAL EN 14 DIAS

Los siguientes vapores dotados de telegrafía inalámbrica sistema "MARCONI", saldrán para la ZONA DEL CANAL (CRISTOBAL):

Vapor **"PALENA"** capitán Mathias, el Miércoles 9 de Octubre a las 16 (antes 4 P. M.)

Vapor **"LIMARI"**, capitán Suárez, el Miércoles 9 de Octubre a las 16 horas (4 P. M.)

Harán escala en Coquimbo, Antofagasta, Iquique, Arica, Mollendo, Callao, Salaverry y Paita. Llegarán a Panamá el 23 y 30 de Octubre, atravesando el mismo día el canal hasta Cristóbal.

Tendrán espléndidas conexiones con vapores para Europa y con las lujosas naves de la United Fruit Co., que zarpan de Cristóbal para New York y New Orleans. En Antofagasta y Arica combinarán con los trenes internacionales a La Paz, que salen los días Sábados y Lunes a las 19.50 y 16 (antes 4 P. M.), respectivamente.

El vapor **"CACHAPOAL"**, capitán Gómez, con instalación de telegrafía inalámbrica sistema "MARCONI", saldrá para Eten e intermedios el Sábado 5 de Octubre a las 16 (4 P. M.) con escala en Coquimbo, Huasco, Caldera, Chañaral, Taltal, Antofagasta, Gatico, Tocopilla, Iquique, Caleta Buena, Pisagua, Arica, Ilo, Mollendo, Chala, Pisco, Tambo de Mora, Callao, Huacho, Supe, Huarmey, Casma, Samanco, Chimbote y Salaverry.

Valparaíso, Octubre 2 de 1918.

ONTERE PLAZA,
Gerente.

AGENTE: Carlos Rogers, Bandera esquina de Moneda.— **SUB-AGENTES:** Santiago F. Spencer, Huérfanos 948.— Expreso Villalonga, Agustinas 848 y Compañía de Transportes Unidos, Estado esquina Delicias.

AVISE UD. EN "LA NACION"

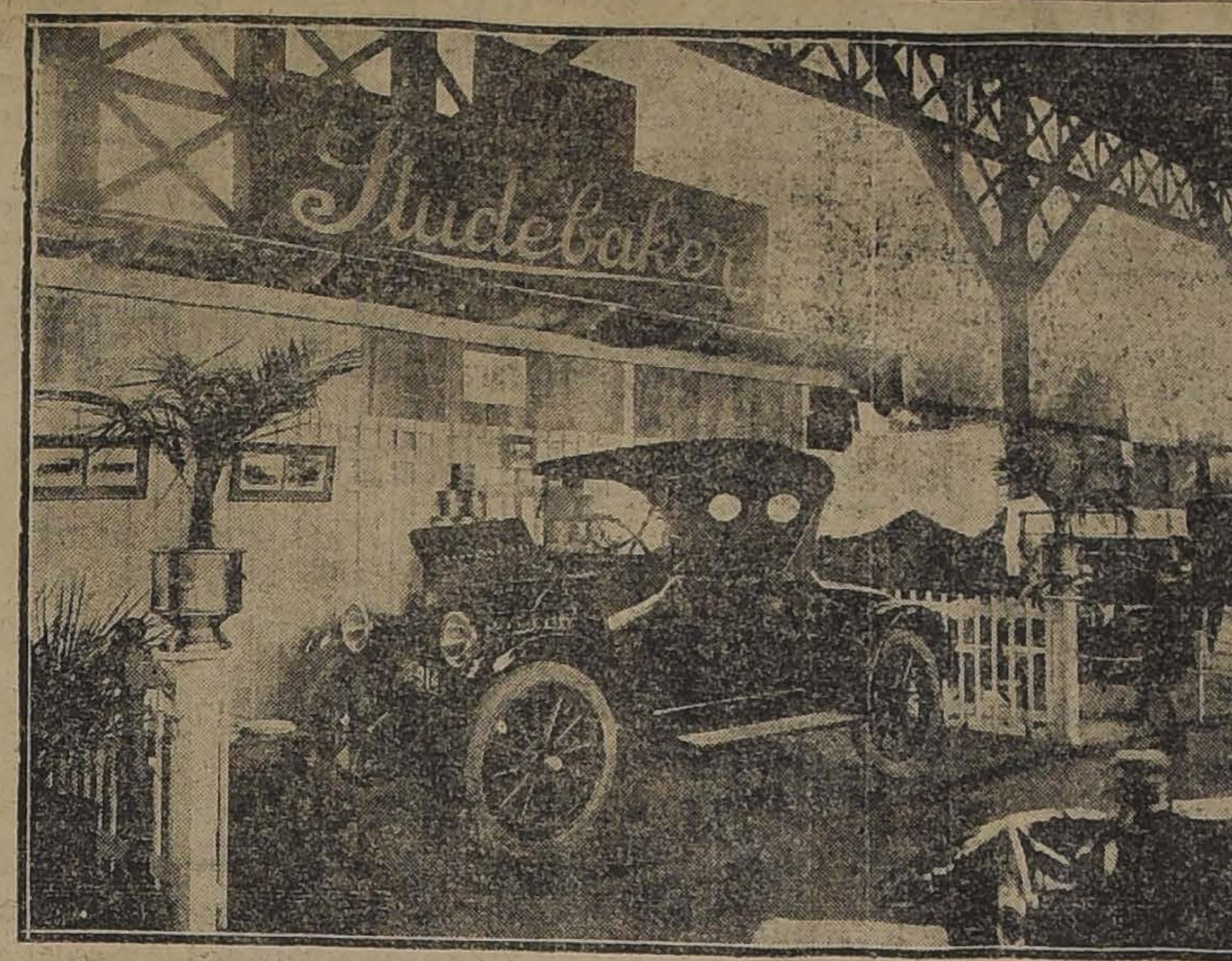

EL STUDEBAKER DE LA CASA ELLIOTT, ROURKE Y Cía. EN QUE SE CORRIERON LAS 30 HORAS CONSECUTIVAS EN EL PARQUE COUSIÑO EL 3 DEL CORRIENTE

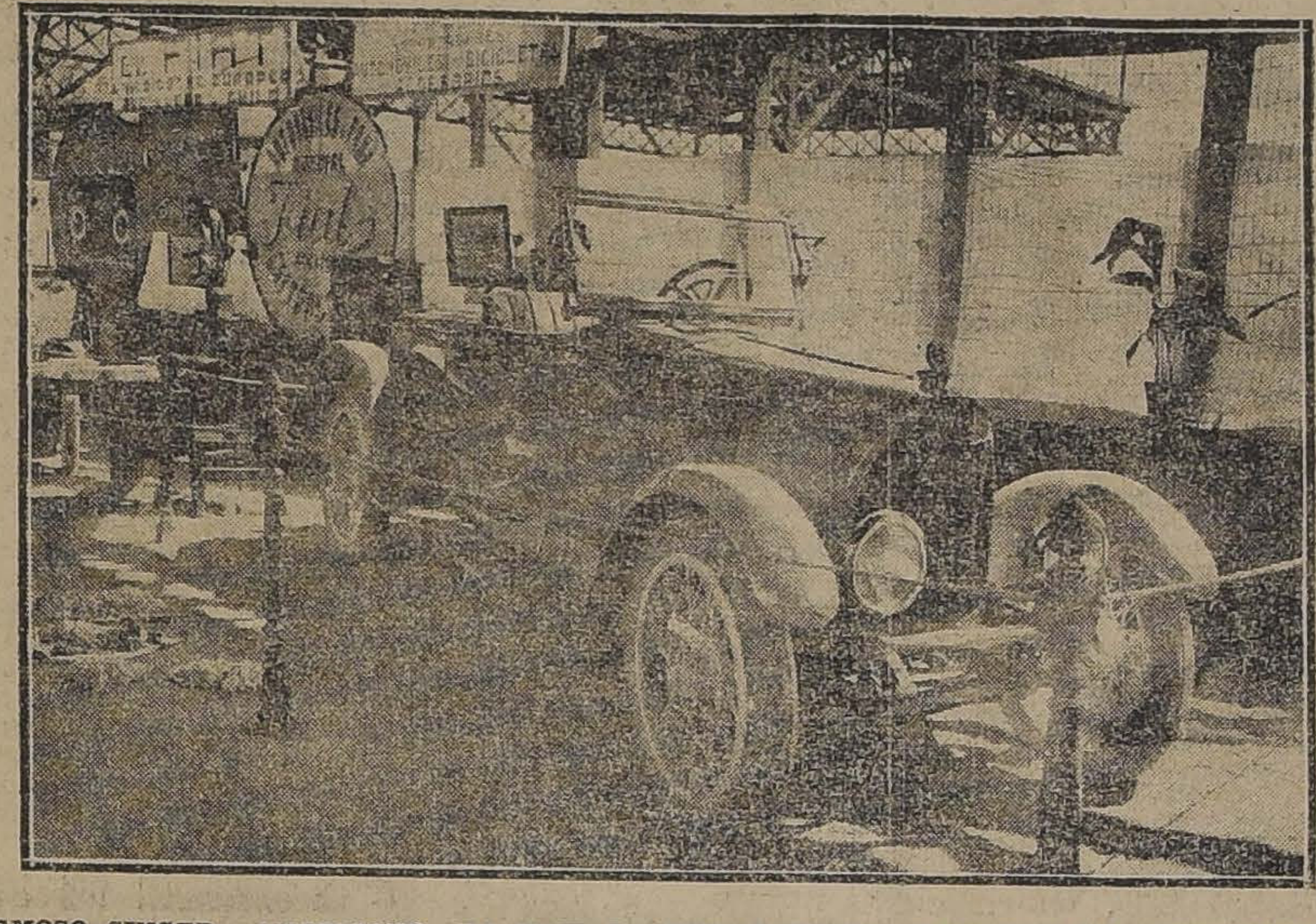

HERMOSO SINGER AMERICANO DE 90 H. P., IMPORTADORES: SOCIEDAD DE MAESTRANZAS Y GALVANIZACION CALETA ABARCA, VIÑA DEL MAR.

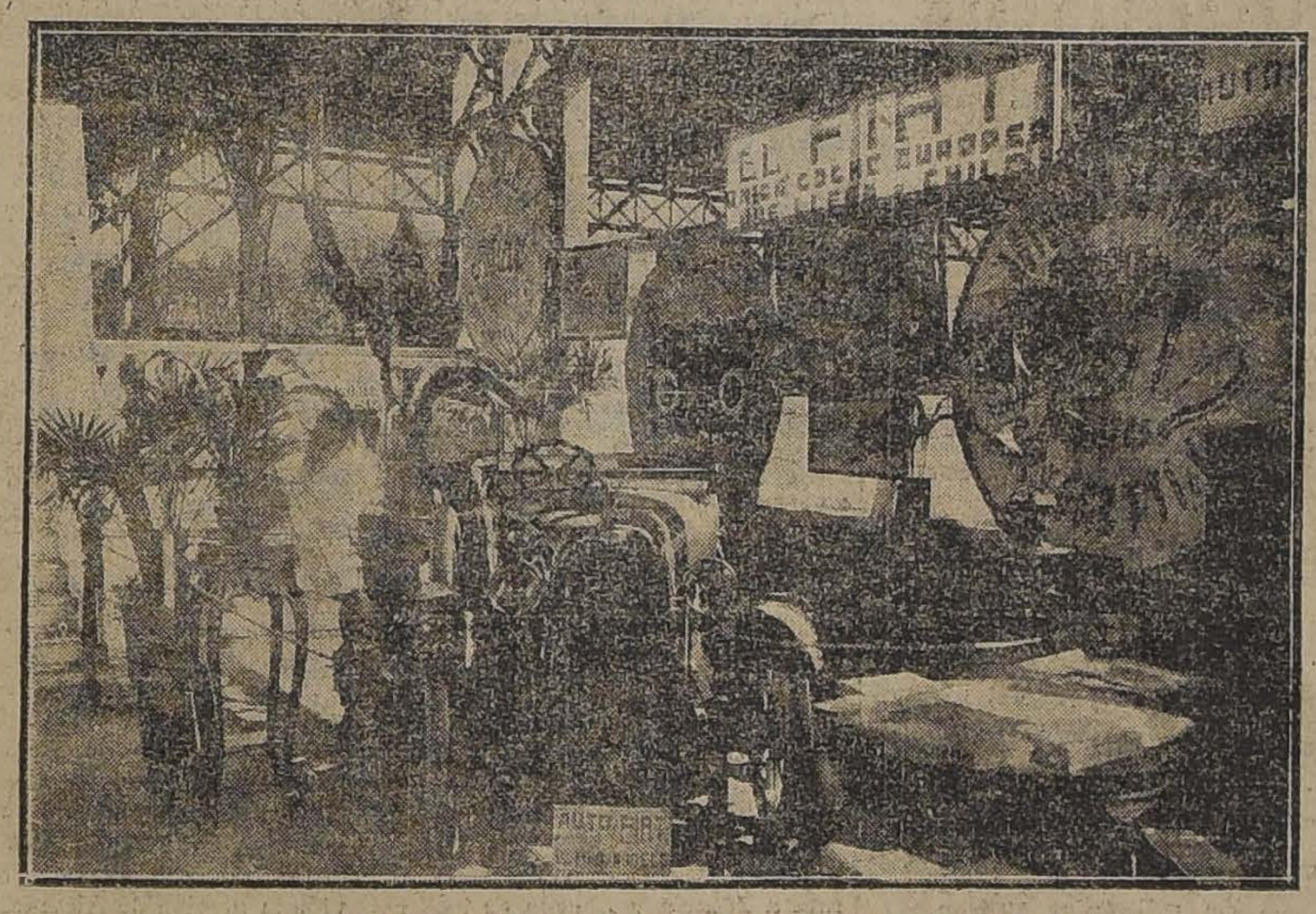

FIAT ITALIANO PRESENTADO POR CATTORETTI Y Cía.

su iniciativa y la prueba más elocuente de la capacidad productora de este país.

Otro detalle de gran interés es la aproximación hecha por el "Aero-Club" entre la aviación y el automovilismo; gracias a él estas dos ramas gemelas de la rápida movilización alcanzarán luego el desarrollo que ellas necesitan.

Hemos de hacer notar, a propósito de esta exposición, una rara circunstancia que consuela y desalienta a la vez; todo esto que vemos aquí es producción individual, digamos espontánea; puesto que la influencia oficial de la enseñanza debe hacerse sentir aquí, en forma muy indirecta. Digo que esta circunstancia consuela porque ella nos demuestra que en Chile hay facultades productoras, y desalienta porque estas facultades aún no han sido debida y suficientemente encausadas por la enseñanza oficial.

Esta tarea se impone a nuestro Gobierno y en estos precisos momentos se inicia un saludable movimiento en el sentido de darle a la enseñanza industrial la dirección y amplitud que reclaman las actuales circunstancias.

Al terminar declaro inaugurada la primera exposición de aeroplanos y automóviles y dejo constancia de mi gratitud por el honroso encargo del Aero Club, que cumplo en este momento, aplaudo su iniciativa y consideraré un deber en apoyarla con todos mis esfuerzos a fin de que el Gobierno haga suya la obra patriótica de esta institución.

En seguida se procedió a recorrer los diversos Stand.

El secretario del Aero Club, señor Armando Venegas, acompañó a los visitantes en esta visita.

Los señores Ledermann y Clave, presentan una carrocería Landaulet Town-car sobre chassis de automóviles King y un faetón turismo montado sobre chassis Protos, enchapados en madera.

Todo ello de construcción nacional y trabajado con gusto y precisión tal que hablan muy bien del esfuerzo de los señores exponentes.

La Casa Montval y Cía., presenta un hermoso Landaulet Winton de 7 asientos y 6 cilindros fundidos y dispuestos de a pares. Tiene magneto Bosch blindado de 4 velocidades y una caja distribuidora de gas encima del carburador.

Llama la atención en este Stand un Tounring Reo de 7 asientos y 6 cilindros.

Es de importancia también el camión Duplex de 4 toneladas, pudiendo arrastrar 6 con un total de 10 y 6 velocidades con las 4 ruedas motrices.

El Stand N.o 3, de la casa Gath y Chaves Ltd., ofrece una variedad de trajes para chauffeurs y mecánicos, objetos de arte para premios y otros artículos relacionados con el turismo. Es un conjunto que atrajo la atención de los asistentes por su hermosa presentación.

En el Stand No. 4, expone el señor Aníbal Rojas una carrocería de carro comercial de reparto sobre chassis Ford, de construcción nacional.

Artísticamente presentado en el STAND No. 5 tuvimos ocasión de observar después los buenos neumáticos y artículos de goma de la "United States Rubber Export Co. Ltd."

Pasamos en seguida al local ocupado por la casa Besa y Cía. En acertada distribución encuéntrase expuesto un grupo de automóviles: una limousine Dodge Brothers con carrocería para 7 pasajeros, un Sport-Car de la misma marca, una ambulancia Dodge Brothers con capacidad para cuatro camillas, un Foursome King de 60 H. P., 8 cilindros para 5 pasajeros, con Top-winter desmontable y un Town car Dodge 30-35 H. P., 4 cilindros con con capacidad para 4 pasajeros. Todas estas carrocerías son de construcción nacional. Esta misma firma comercial presenta un buen número de coches importados, a saber: un Dodge Touring, ganador del premio de resistencia verificado el Jueves 3 de los corrientes en el Parque Cousiño. El motor de este coche funcionará durante cien horas consecutivas alimentado por el producto nacional "E. H. A." Un chassis Dodge B. 30|35 H. P. con cuatro cilindros y partida automática, un touring Dodge B. 30|35 H. P., cuatro cilindros con capacidad para 5 pasajeros, un Town-Car Jordan 60 H. P., 6 cilindros para 7 pasajeros, un hermoso landaulet Packard 80 H. P., 12 cilindros, para 7 pasajeros y selecto surtido de los recomendados neumáticos "Republic" fabricados según el sistema Prodium y repuestos Dodge B. y accesorios en general.

En el Stand No. 7, en forma por demás artística exhibe el establecimiento Calvo Mackenna un limousine de gran lujo construído en los talleres de don E. Taulis, montado sobre chassis Hupmóbile, de 45 H. P.; un town-car del mismo constructor, montado en chassis Hupmóbile, un touring Hupmóbile de 16 H. P. con capacidad para 5 pasajeros. Además expone las motocicletas de 16 H. P. Harley Davidson.

Un hermoso golpe de vista presenta el Stand No. 9, ocupado por la Casa A. Montero y Cía., en el que exhibe los excelentes automóviles de aluminio "Marmon", de 74 H. P., de las siguientes formas:

Touring-Car, Roadster, Victoria, Town-Car, Limousine y un chassis.

Con gusto exquisito presenta la Casa Francesa un selecto surtido de trajes para chauffeurs y accesorios.

Un Fiat construído por la "Fábrica Italiana de Automóviles de Turín" exhibe la Casa Cattoretti y Cía.

En el Stand No. 16 ostenta Elliot, Rourke y Cía., el maravilloso coche Studebaker, de 4 cilindros de 24|40 H. P., que efectuó la prueba de resistencia que tuvo lugar el Jueves 3 del corrientes, en el Parque Cousiño, sin amortiguadores, llevando 120 kilos de arena y que llegó al final de la prueba en perfactas condiciones.

Don Miguel Martínez U., que ocupa el Stand No. 19 tiene en exposición los renombrados neumáticos Goodrich y un selecto surtido de repuestos y accesorios para automóviles.

M. Bastian y Cía., Vergara 548, presenta a la Exposición una lujosa limousine "Premier", de 6 cilindros, 45 H. P., con cambio de velocidad magnético, construída toda de aluminio y con un completo alumbrado eléctrico; un doble Faetón Premier, 7 asientos y motor igual al anterior.

La revista "Auto y Aero" ha concurrido también a exponer sus colecciones y algunas guías para el automovilista.

En el Stand No. 27, ocupado por la Sociedad de Maestranzas y Galvanización de Caleta Abarca, tuvimos oportunidad de admirar un precioso "Singer" Roadster four-passenger, 90 H. P., de alta velocidad y gran turismo.

Los señores Charme Hnos., presentan un hermoso grupo de los excelentes neumáticos impinchables "Lee" y otros accesorios.

Además de los nombrados, han concurrido a la Exposición los señores;

Clodomiro Figueroa, Oscar Voig B., J. B. Vassalli y Cía., Nicasio Retamales, Irrazábal y Cralín, Santa Ana y Lobo, Carlos Friedemann, Horacio Leiva, Emilio Gadah, Manuel Basten, Scriven Hermanos, Isidoro Iturriaga y Cía., Santiago Aldunate y Luis Madujano Tobar.

Terminada esta visita al salón de automóviles junto con la comitiva oficial pásamos a la Exposición de aeroplanos en la que se destacan los aeroplanos de la Escuela Aeronáutica Militar.

La Escuela expone dos aeroplanos, uno Blériot para motor de 60 H. P. y otro del mismo tipo para motor de 80 H. P.

En esta sección de la Escuela llama la atención el hecho de que no sólo los aeroplanos, sino las hélices y repuestos son de fabricación nacional.

Se exhibe otro aeroplano nacional, tipo Goudeu-Figueroa del aviador señor Figueroa.

El Aero Club de Chile presenta aerostatos con todos sus elementos y sus respectivos repuestos también nacionales.

Llama la atención un modelo de aeronave ideado especialmente para el servicio de la Armada, obra del ex-carpintero de la marina señor Víctor Maldonado.

El Ingeniero Civil señor C. A. Sundt expone una mira telescópica universal para navegación aérea que sirve para resolver los problemas relacionados con la velocidad del aeroplano, distancia recorrida, ángulo de tiro para bombas, dirección del viento y velocidad.

Estos dos últimos problemas no han sido aún resueltos y algunos de los otros muy imperfectamente, lo que le da al aparato especial importancia.

El mismo señor Sundt exhibe también un importante indicador de gasolina.

Como a las 17.30 h. (5 1|2 P. M..) el Ministro señor Landa se retiró de la Exposición, acompañado del Sub-secretario del Ministerio de Industria.

Durante toda la tarde permaneció abierta esta Exposición.

Una banda ejecutó allí escogidas piezas.

El aviador señor don David Fuentes hizo varias volaciones mientras permaneció abierta la Exposición.

Antes de terminar nos referiremos a una nueva prueba que se llevó a efecto en el salón de automóviles, para dar a conocer la fórmula de combustible nacional para automóviles.

Con este combustible se puso en movimiento un motor que funcionará por espacio de 100 horas seguidas.

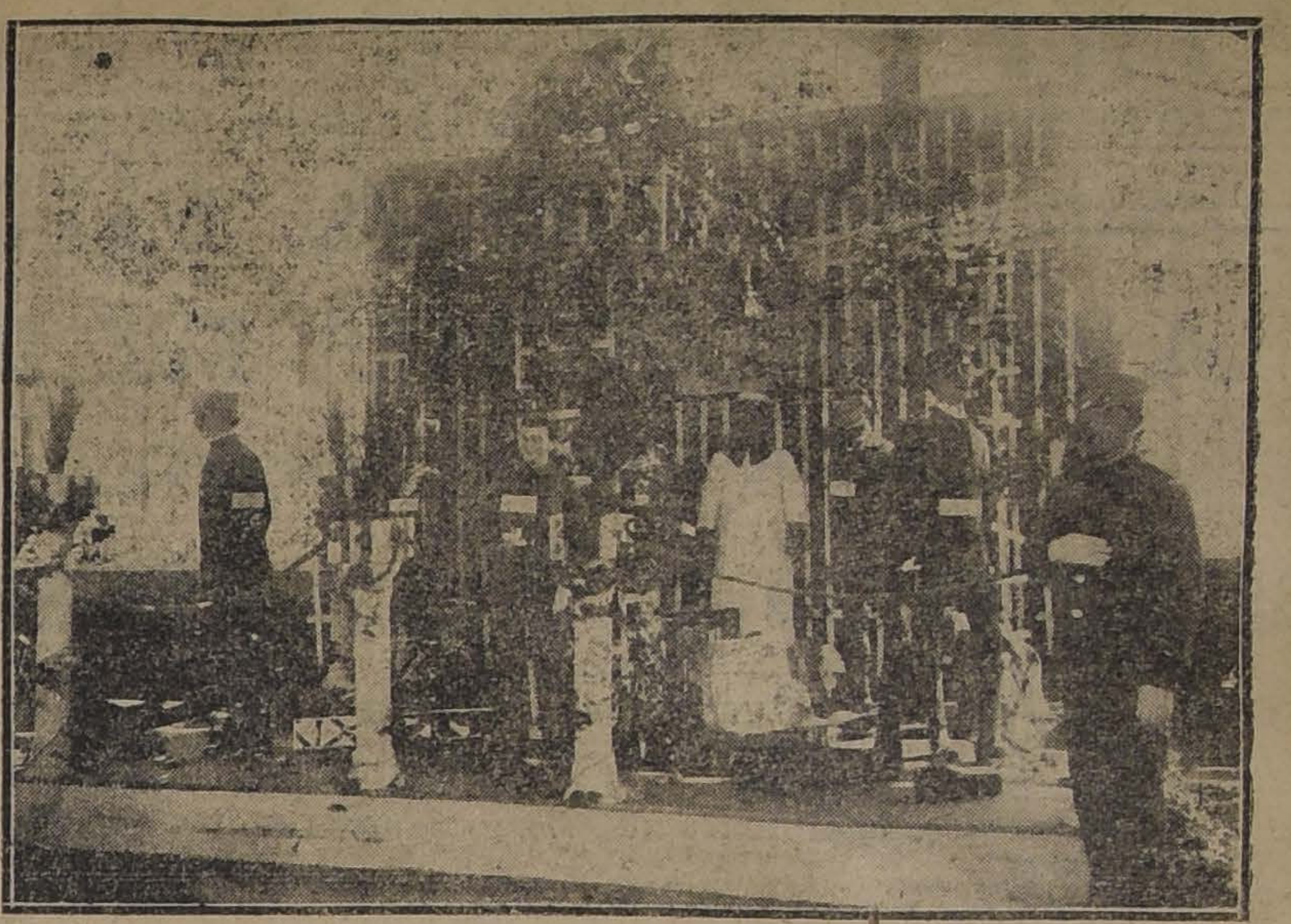

STAND NUM. 11 OCUPADO POR LA CASA FRANCESA EN DONDE EXPONE UN EXTENSO SURTIDO DE TRAJES Y ARTICULOS PARA CHAUFFEURS

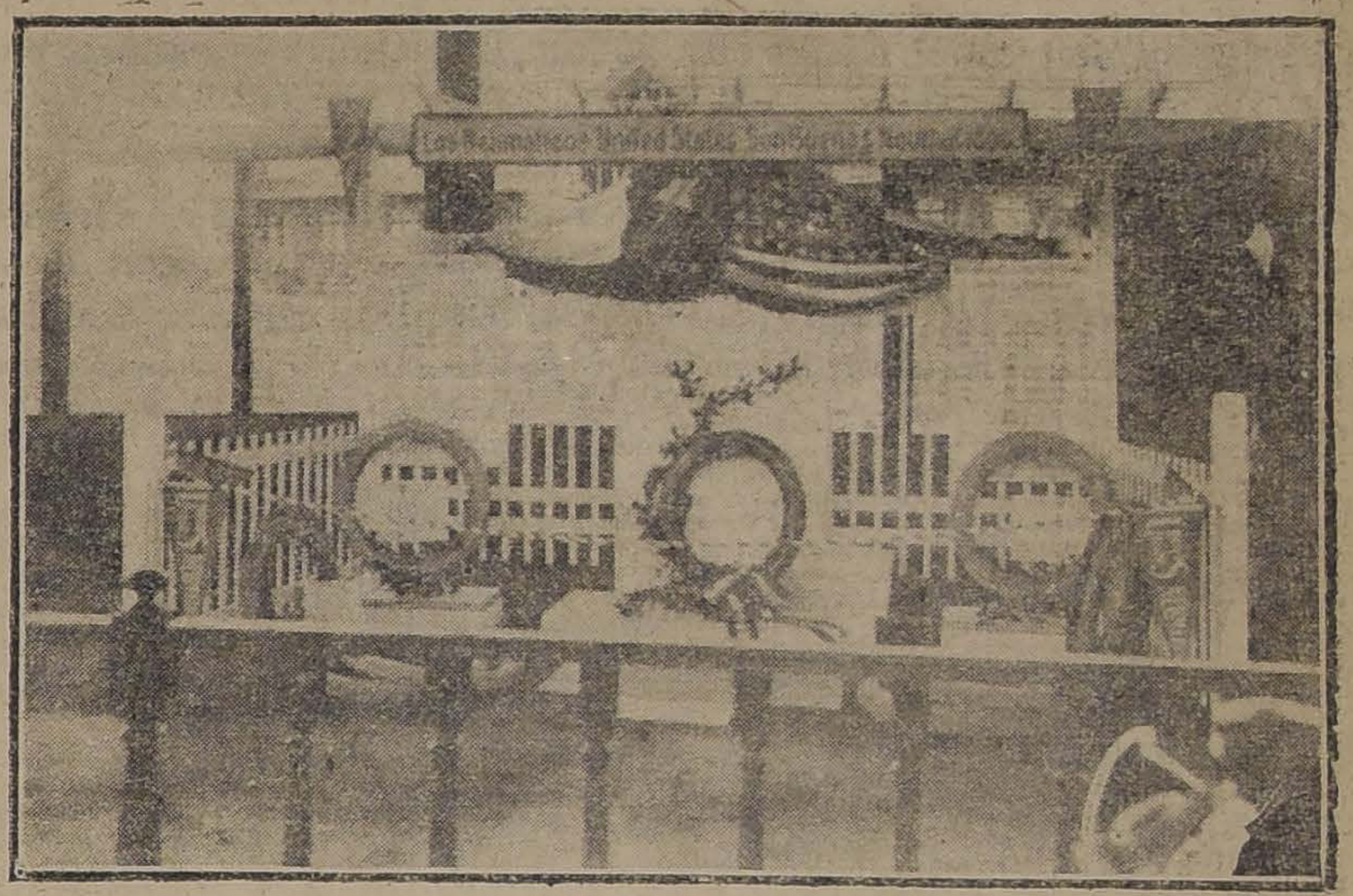

LOS BUENOS NEUMATICOS "UNITED STATES RUBBER EXPORT Co. RED.

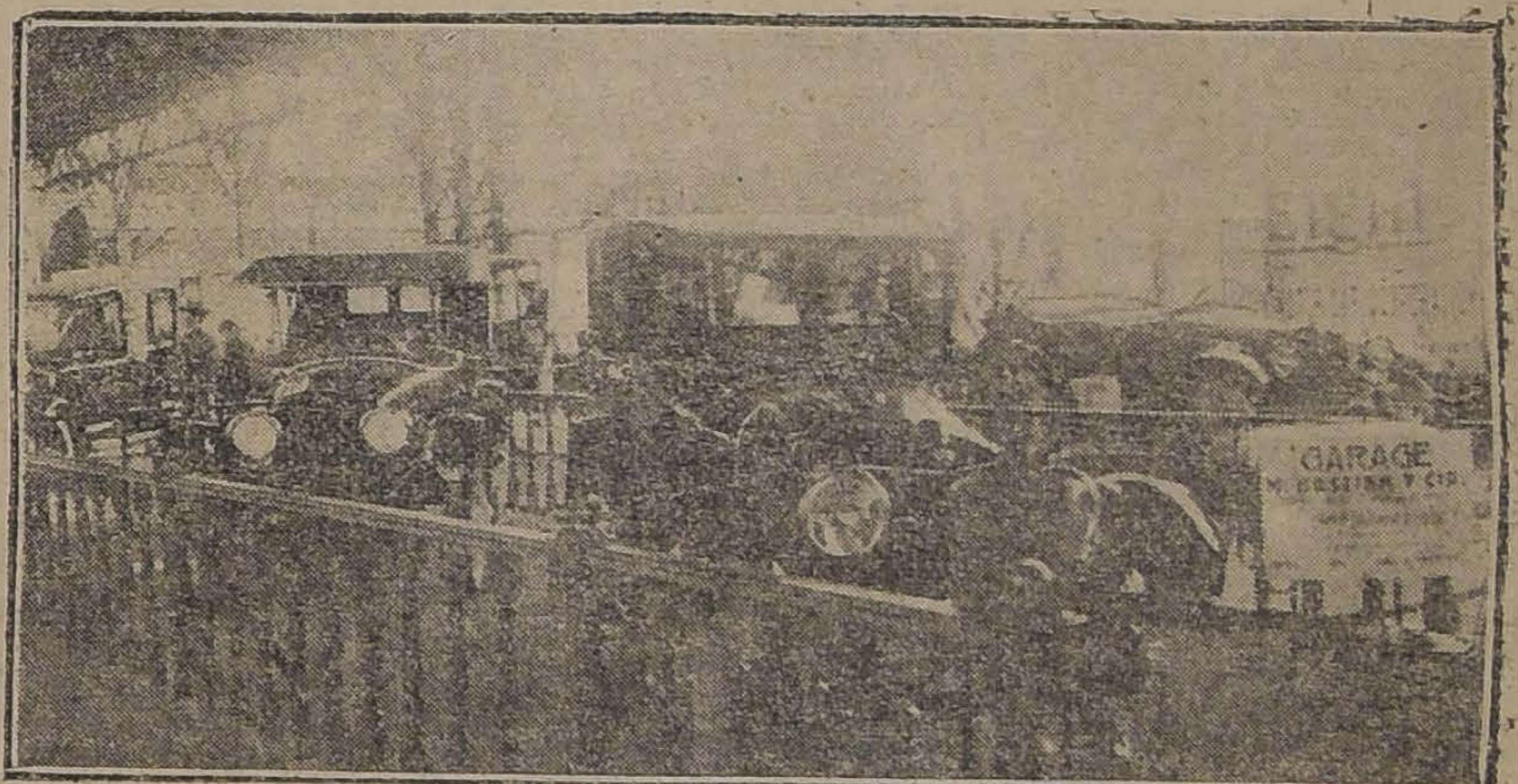

LIMOUSIN DE LUJO Y DOBLE FAETON "PREMIER" PRESENTADOS POR M. BASTIAN Y Cía.

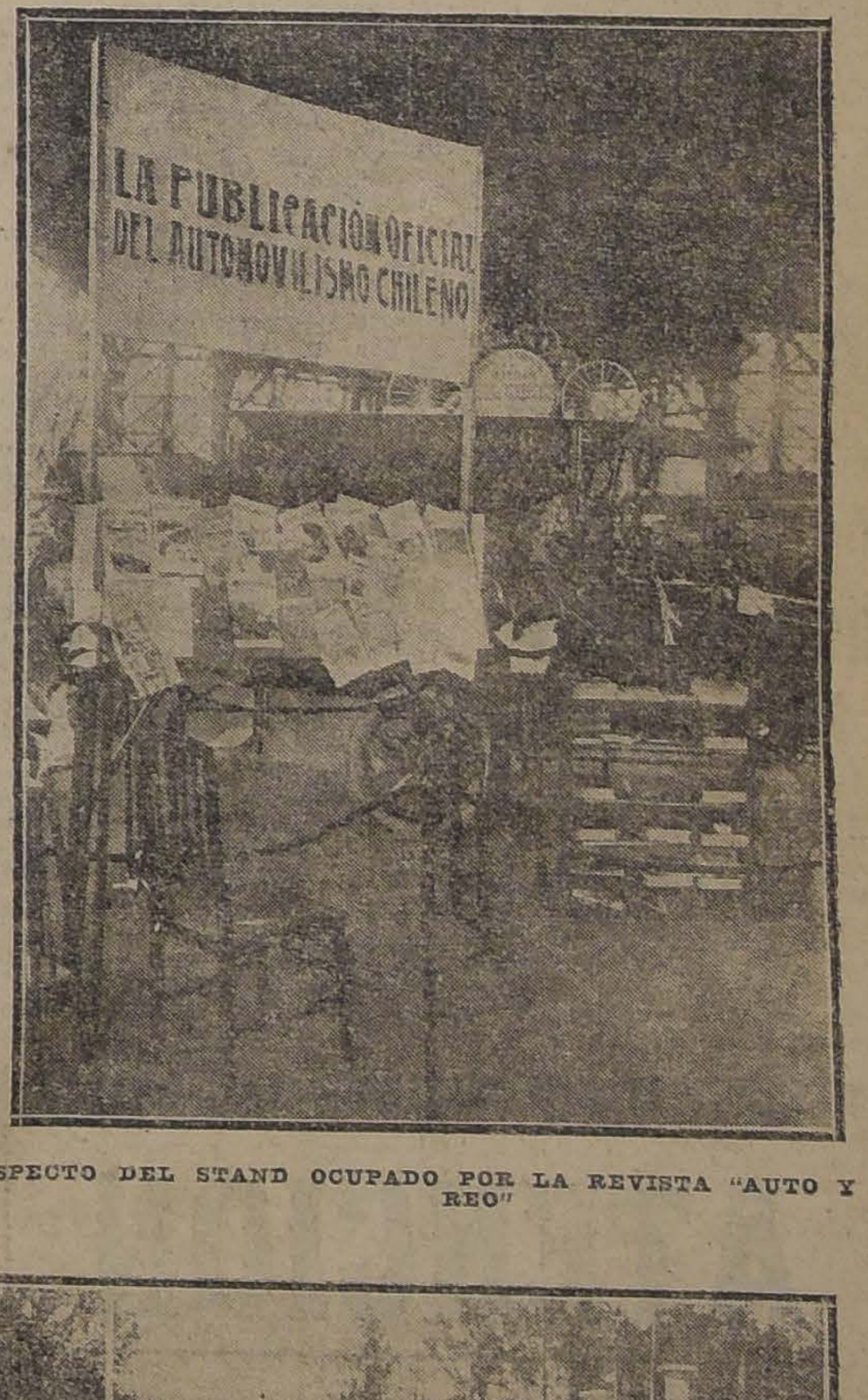

ASPECTO DEL STAND OCUPADO POR LA REVISTA "AUTO Y AEREO"

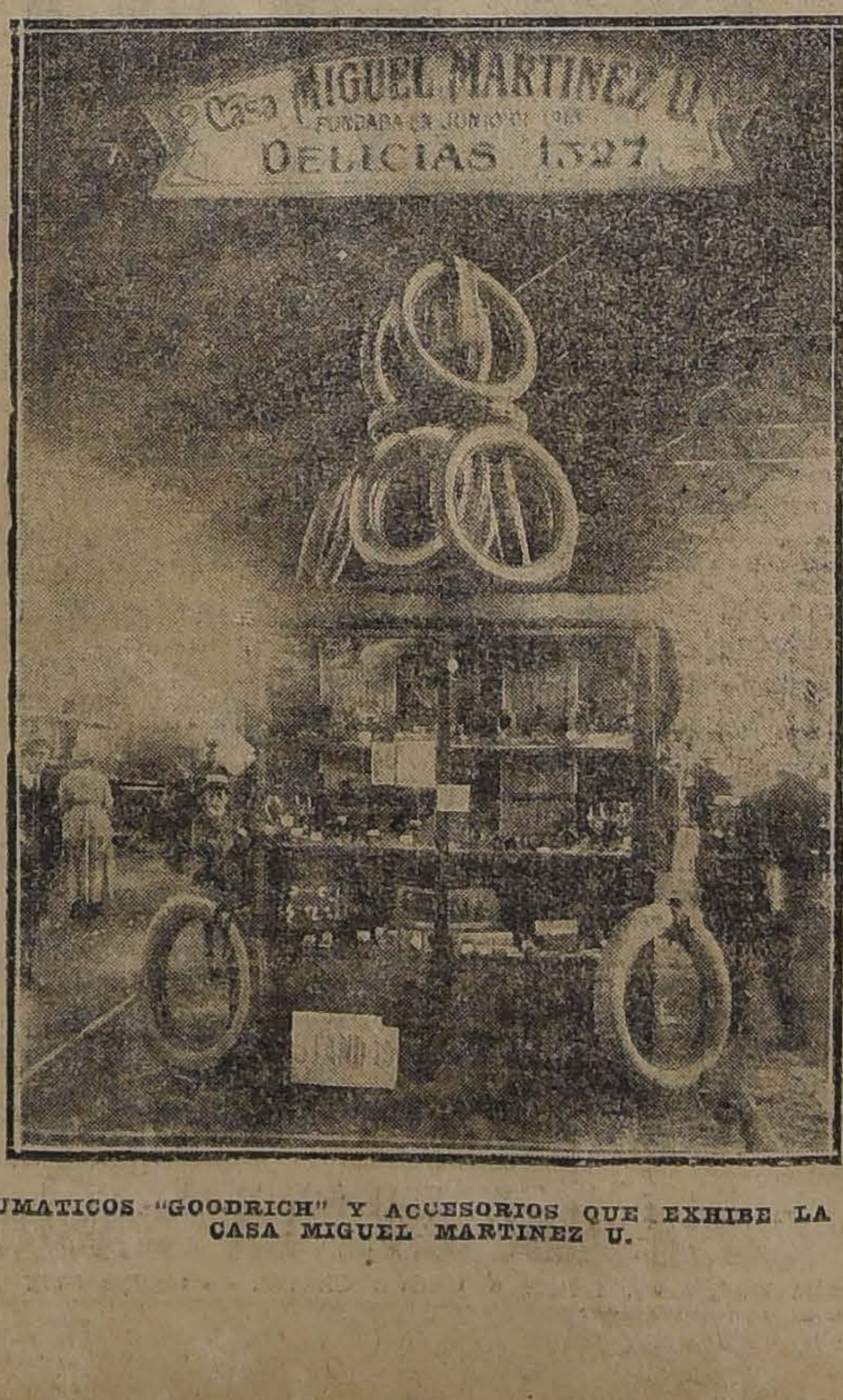

NEUMATICOS "GOODRICH" Y ACCESORIOS QUE EXHIBE LA CASA MIGUEL MARTINEZ U.

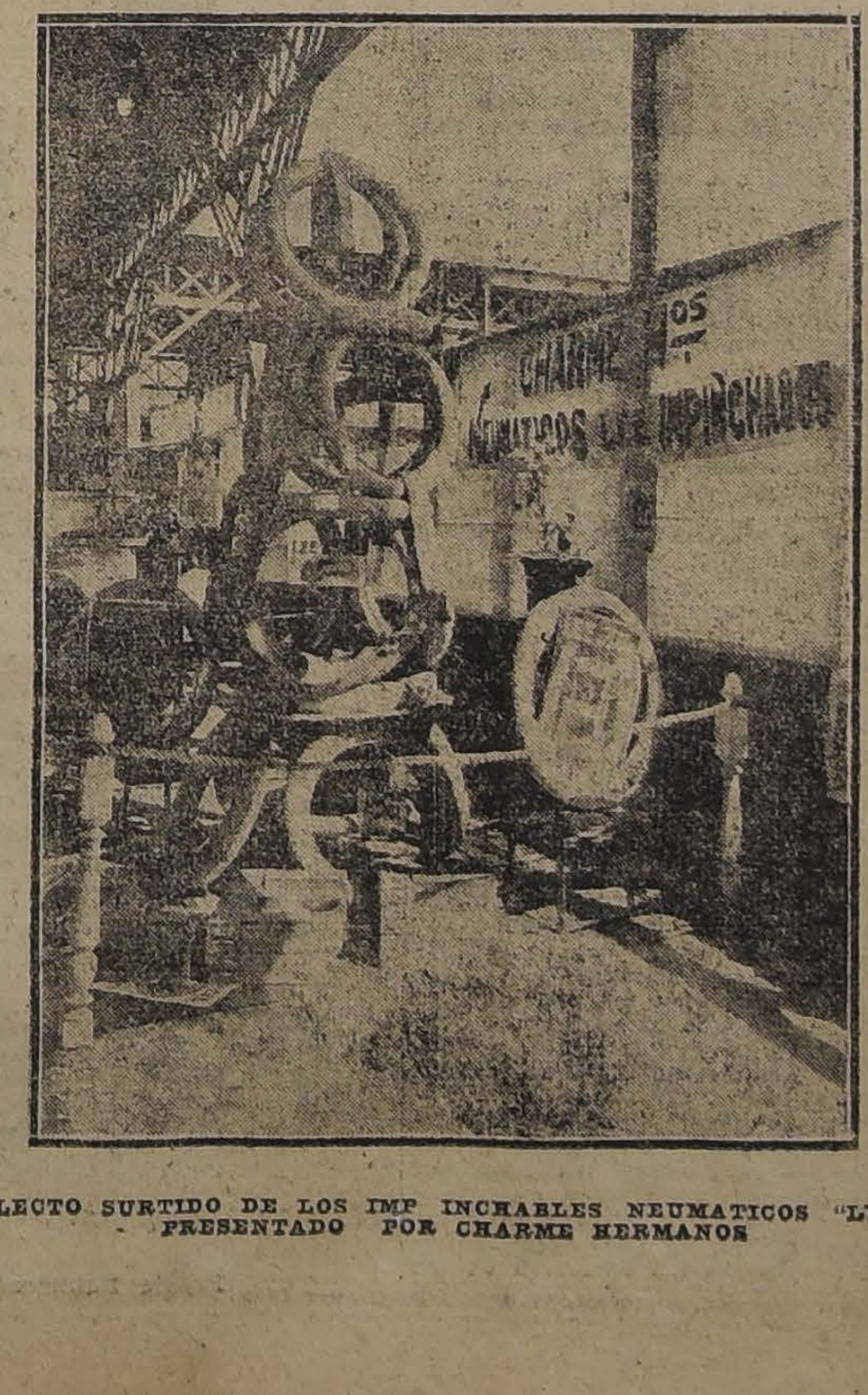

SELECTO SURTIDO DE LOS IMPINCHABLES NEUMATICOS "LEE" - PRESENTADO POR CHARME HERMANOS

CHASSIS "MARMON" DE 74 H. P.A. MONTERO Y Cía.

INFORMACIONES DEL EXTRANJERO

SERVICIO DE NUESTROS CORRESPONSALES ESPECIALES, de The Central and South American Telegraph Co., via Colón, de la Agencia Havas y de la Agencia Americana

LA GRAN GUERRA

LA JORNADA DE AYER FUE DE CONSIDERABLE ACTIVIDAD EN OCCIDENTE

El nuevo canciller Imperial lee ante el Reichstag su discurso-programa de gobierno

Las operaciones en Francia y Bélgica

No decae la actividad ofensiva de los aliados en la mayor parte de la línea de batalla.—En el sector de Cambrai se han librado reñidos combates por lo posesión de Beaurevoir y Montbrehain.—Los ingleses quedan finalmente dueños de la situación y hacen 1,000 prisioneros.

Los franco-norteamericanos prosiguen su victoriosa ofensiva en la Champagne

Los franceses ocupan el Arnes en toda su longitud, y lo cruzan en diversos puntos.—En cooperación con los norteamericanos, conquistan el fuerte Brimont y el macizo de Moronvillers.

Los alemanes se retiran en un sector de 45 kilómetros de frente

PROGRESOS FRANCESES AL NORESTE DE REIMS

CUARTEL GENERAL FRANCES, 5.—Aparte del fuerte de Brimont, al noreste de Reims nos hemos apoderado de las alturas de Teton, Mont-Coriniller, Mont, Sansom, Monthaut, Casgne y Montblasch.

La línea del ejército de Berthelot corre por el camino de Orainville a Cernay-les-Reims.

LOS INGLESES A 4 MILLAS DE LILLE

CUARTEL GENERAL BRITANICO, 6.—Las considerables ventajas que hemos ganado en la última jornada son de gran importancia.

La línea de Hautedeule al canal ha sido alcanzada por el norte. Lille está siendo apresuradamente evacuada.

Un terrible fuego de barrage está cayendo sobre la línea de Walincourt, último tramo de la línea Hindenburg que los alemanes mantienen.

Nuestras patrullas han llegado a un punto no distante más de 4 millas de Lille.

Los últimos informes hacen saber que los franceses han asaltado la aldea de Remeaucourt, al noreste de Soint Quentin, y ahora persiguen al enemigo más allá de esa localidad.

ORDEN DEL DIA DEL GENERAL GOURAUD

CUARTEL GENERAL NORTEAMERICANO, 6.—El general Gouraud ha publicado la siguiente orden del día:

"Gracias a los incesantes y victoriosos ataques del 4.o Ejército, desde el 28 de Septiembre, el enemigo está seriamente amenazado particularmente por los determinados ataques de la división americana que el 10 del corriente nos abrió camino en todo el frente."

Esta orden se refiere a nuestras operaciones en el sector de Reims al Argonne.

NUEVOS TRIUNFOS DE LOS ALIADOS

PARIS, 6. — Las operaciones efectuadas por las tropas del general Gouraud en la Champaña, llevaron a nuestros soldados a una de las más hermosas victorias, obligando a los ejércitos del Kromprinz Imperial a retirarse en dirección de Voutsiers, eje indispensable y eventual de la retirada general de los alemanes entre el Lys y Argonne.

Todos los comunicados de los comandos de los frentes occidentales, del Mar al Mosa, y del Oriente y de la Palestina, registran magníficos triunfos, que explican mejor que todos los comentarios el pedido de armisticio por parte de los Imperios Centrales.

BOMBARDEO DE METZ EN SABLONS

LONDRES 6.— Se anuncia oficialmente que el Cuerpo independiente de aviación hizo esta mañana once impactos directos sobre el ferrocarril de Metz Sablons.

NUEVA LINEA ENTRE PARIS Y LE HAVRE

PARIS 6.— Pronto se establecerá entre París y Le Havre una segunda línea del ferrocarril.

Informaciones oficiales

COMUNICADO ALEMAN

BERLIN, 6.— (Oficial. Retrasado). En el frente de los ejércitos del Kronprinz Imperial, en el área de Flandes, repetidos ataques del enemigo contra Hooglide y Roulers, han sido rechazados.

El enemigo ha continuado golpeando nuestra nueva línea al este de Armentieres, atacando las posiciones del bosque de Grenier, Fournes, Wingles y a través del ferrocarril al este de Lens.

El fuego ha revivido periódicamente delante de Cambray.

En el frente de los ejércitos del general von Bohems, los ingleses han continuado atacando vigorosamente a ambos lados de Le Catelet y se han apoderado de las alturas de este nombre situadas al este y al norte de la ciudad.

El enemigo había conseguido abrirse paso hasta Beaurevoir, pero fué expulsado después de la aldea mediante un contrataque.

Al norte de Saint-Quentin, los franceses han atacado entre Sequehart y Morcourt, ganando terreno en Lesdin y en Morcourt; pero Lesdin fué recuperado después por los nuestros.

En el resto del frente y al sur de Saint-Quentin, los ataques enemigos han sido rechazados invariablemente.

En el frente de los ejércitos del Kronprinz Imperial y del general von Gallwitz, los franceses y los italianos atacaron nuestras posiciones de la cresta y las laderas de Chemin-des-Dames, entre el Ailette y el Aisne. Estos ataques fueron detenidos delante de nuestra línea.

En el Aisne y en el canal del mismo nombre ha habido una extraordinaria actividad de los elementos de exploración.

Al este de Reims, durante la noche del Jueves, evacuamos nuestras posiciones avanzadas entre Prunay y Saint-Marie-Apy, sin ser vistos por el enemigo, y tomamos posiciones en la retaguardia. El enemigo nos siguió ayer estableciéndose a lo largo de la línea Prunay-Dutrien-Saint Souplet.

En la Champagne, hemos recuperado en un contrataque parte de los bordes noroccidentales de Sommepy.

Después de un vigoroso bombardeo, el enemigo atacó en un ancho frente a ambos lados del camino que sale de Sommepy hacia el norte. Todos su asaltos fueron detenidos con pesadas pérdidas.

A ambos lados del Aisne ha habido batallas de artillería, sin intervención de la infantería.

Entre el Argonne y el Meuse, los americanos atacaron ayer, sin éxito. Al este de Aire, el enemigo avanzó hasta las alturas de Exermont, estableciéndose temporalmente allí. Nuestras tropas lo desalojaron más tarde de esas posiciones.

A ambos lados de Gesnes, todos los ataques enemigos fueron repelidos con recias pérdidas para el enemigo.

COMUNICADO ALEMAN

Los norteamericanos han atacado también con gran ímpetu a ambos lados del camino de Mantfaucon a Bantheville, contra el territorio boscoso situado al sur de Cune. Allí el enemigo consiguió abrirse camino, pero se le obligó después a retirarse en reñidos encuentros por nuestros contrataques.

En los ataques de ayer, los norteamericanos han empleado una cantidad inusitada de infantería, tanques y artillería, y sus pérdidas han sido sangrientas como nunca.

En los dos últimos días hemos derribado 65 aeroplanos enemigos.

COMUNICADO FRANCES

PARIS, 5.—(Oficial).—El fuerte Brimont y el macizo de Moronvillers ha caído en nuestro poder. El macizo de Nogent-Labbesse ha sido rodeado.

Mantenemos en nuestras manos todo el curso del Arnes. Cruzamos el Suippe en Orainville y el Arnes en diversos puntos.

Debido a nuestros victoriosos ataques realizados en colaboración con los norteamericanos en el Vesle y en la Champagne, el enemigo ha sido obligado a recurrir a la retirada general, abandonando posiciones que mantenía desde 1914.

COMUNICADO FRANCES

PARIS 6. — (Oficial). — La persecución de los alemanes continúa en todo el frente del Suippe; nuestras tropas han franqueado el canal del Aisne en la región de Sapignoul, alcanzando los lindes de Agulocourt. Más al este nos hemos aproximado a Aumentancourt-le-Petit.

El macizo de Nogentalbesse, que está en nuestro poder, ha sido sobrepasado.

Hemos efectuado progresos en la línea general del norte de Pomacle, al norte de Lavanes, a norte de Epoye. La aldea de Pontfaverger sobre el Suippe, ha sido ocupada por nuestros soldados.

Sobre el Marnes hemos llegado a la cresta boscosa situada al norte del río. Durante todas estas operaciones hicimos varios centenares de prisioneros.

Las unidades italianas después de apoderarse de los puntos de apoyo de Lacour y Soupir, libraron rudos combates en la altiplanicie situada al noreste de estas localidades. Las trincheras de Lasauter, Lacrixsastete y la granja de Metz cayeron en nuestro poder.

Combates muy encarnizados continúan al norte de Saint Quentin. Al este de Lesdins hemos efectuado nuevos avances.

COMUNICADO FRANCES

PARIS, 6.—(Oficial).—Los victoriosos ataques efectuados por nuestras tropas en colaboración con las fuerzas norteamericanas en los frentes del Vesle y de la Champaña, han obligado a los alemanes a replegarse hacia Lassupe y el Arnes y a abandonar sus temibles posiciones.

El enemigo se bate en retirada sobre una extensión de 45 kilómetros.

La ciudad de Reims está desembarazada de enemigos.

El fuerte de Brimont y el mocizo de Moronvilleds están en nuestro poder.

COMUNICADO FRANCES

PARIS, 6.—Los franco-americanos obligaron a los alemanes a retroceder hacia Lasuppes y Larnes sobre un frente de 45 kilómetros y se apoderaron del macizo de Moronvillers y del fuerte de Brimont, cercando el macizo de Nogefabbesse.

COMUNICADO BRITANICO

LONDRES, 6.—(Oficial).—Obstinados combates se libraron ayer durante toda la jornada en Montbredhain y Beaurevoir. Las tropas australianas, después de conquistar a Monthbredhain en las primeras horas de la mañana y de hacer cerca de 500 prisioneros fueron duramente contratacados durante el resto del día. Los alemanes hicieron repetidas tentativas con tropas de reserva para reconquistar la aldea pero todas estas tentativas fueron rechazadas y en el curso de los combates el enemigo sufrió grandes pérdidas.

Los tanques británicos hicieron una verdadera carnicería entre la infantería alemana. Montbredhain quedó en nuestras manos y la posesión de Beaurevoir fué también disputada vivamente y durante mucho tiempo permaneció dudosa.

Los alemanes que habían sido muy reforzados no ahorraron ningún esfuerzo para mantener la aldea.

Después de haber hecho progresos durante la última jornada, en la que se desarrollaron violentos combates, las tropas inglesas atacaron nuevamente durante la noche, conquistando algunas aldeas y estableciéndose fuertemente en la línea que queda al este y noreste de la aldea de Beaurevoir.

Nuestras tropas se han apoderado de Aubencheul-au-Bois y se encuentran establecidas sobre las alturas que se extienden hacia Lesdin.

En el curso de las operaciones al norte de Saint Quentin hicimos más de 1,000 prisioneros.

Sobre el resto del frente se libraron encuentros entre patrullas.

La guerra austro-italiana

ECOS DEL HUNDIMIENTO DEL "BENEDETTO BRIN"

ROMA, 6.—El Tribunal Militar Supremo rechazó el recurso interpuesto por los reos Carpi y Moschini, condenados a muerte por cómplices en la voladura del acorazado "Benedetto Brin".

COMUNICADO ITALIANO

ROMA, 6.—(Oficial).—Los duelos de artillería han sido más vivos en los distintos sectores del frente de batalla.

Nuestras patrullas han suprimido a algunos puestos avanzados de los austriacos en la región de Stelvio y han hecho algunos prisioneros.

Ha habido una actividad recíproca entre los elementos de aviación. Nuestras máquinas pusieron en fuga a algunos aviones enemigos y lograron derribar a dos de ellos.

El aerodromo de Egna ha sido incendiado por nuestras bombas.

ATENCION

REFRIGERADOR White Frost

El aparato más perfecto en su clase.
Véalos Ud. en nuestra Sección
SANITACION

Morrison & Co.
Ahumada 65, 67 y 77. - Casilla 212.
Santiago

LAS DISCUSIONES SOBRE PAZ

Austria-Hungría pide a Suecia que transmita al Presidente Wilson sus proposiciones de armisticio inmediato

El gobierno maximalista declara nulo el tratado de paz de Brest-Litovsk, acusando a Turquía de haber realizado actos contrarios a lo establecido en las cláusulas de aquel convenio.

El canciller imperial alemán, al exponer al Reichstag su programa de gobierno, anuncia que pidió a Suiza que solicitara de los Estados Unidos tomar a su cargo la consecución de la paz

EN WASHINGTON NO SE HA RECIBIDO LA ANUNCIADA PROPOSICION AUSTRIACA

WASHINGTON, 5.—Una declaración oficialmente autorizada dice que el gobierno no ha recibido hasta el momento ninguna nueva proposición de paz de parte del Austria.

LOS ALEMANES DE AUSTRIA SE ADHIEREN A LAS BASES DE PAZ DE LOS SOCIALISTAS

AMSTERDAM, 6.— Reunido el Comité del Partido Nacional Alemán de Austria, acordó por unanimidad aceptar las bases de paz aprobadas por los socialistas demócratas austriacos.

LA NOTICIA DE LA SOLICITUD DE ARMISTICIO EN LONDRES

LONDRES, 6.—Recién ha sido publicada en esta capital la noticia de que los Imperios Centrales han solicitado del Presidente un armisticio para negociar la paz.

EL ENVIO DE PROPUESTAS DE PAZ A LOS ESTADOS UNIDOS

NUEVA YORK, 6.—The Associated Press ha recibido de Londres una información que dice:

"Se anuncia que el canciller imperial alemán declaró en la sesión del Reichstag que había dirigido la nota al Presidente de los Estados Unidos, porque éste en su mensaje del 1.o de Agosto y en su reciente proclama del 27 de Septiembre había propuesto un programa de paz general, aceptable para Alemania y sus aliados, y que servirá de base para las futuras negociaciones."

Proclama del Kaiser al ejércíito y a la marina

NUEVA YORK, 6.—"The Associated Press" ha recibido de Berlín, vía Basilea, una información que anuncia:

"El Kaiser, en una proclama ridigida hoy al ejército y a la marina, dice:

"Justamente en la mitad de esta severa lucha, el frente de la Macedonia se ha derrumbadó. Pero nuestro frente no ha sido roto ni aun lo será. He acordado con mis aliados ofrecer la paz una vez más a los enemigos, pero es tan solo una paz honorable hacia la cual extenderemos nuestra mano. Tenemos una deuda contraída para con nuestros héroes, quienes dieron sus vidas en pro del país y de nuestros hijos."

El nuevo canciller alemán

Aceptaría el programa de paz del Presidente Wilson

ESTOCOLMO 6.— Según noticias llegadas de Berlín, en los círculos relacionados íntimamente con el Ministerio de Relaciones se cree que el nuevo canciller Maximiliano de Baden está dispuesto a aceptar los catorce puntos indicados por el Presidente Wilson.

Se agrega que por motivos fáciles de comprender esto no ha sido claramente explicado en el discurso pronunciado en el Reichstag.

EL DISCURSO DEL PRESIDENTE WILSON PUBLICADO EN ALEMANIA

AMSTERDAM 6.— La Agencia Wolff distribuyó a la prensa el reciente discurso del Presidente Wilson.

Varios diarios del occidente de Alemania publicaron grandes extractos del discurso, pero sin comentaros.

El Gobierno ruso

DECLARA NULO EL TRATADO DE BREST - LITOVSK

Lo que dice el "Vorwaerts"

AMSTERDAM 6.— El "Vorwaerts" dice que Rusia ha enviado a Turquía la siguiente noticia:

"El Gobierno se ve obligado a hacer presente que, a consecuencia de los actos del Gobierno Turco, el tratado de Brest-Litovsk, que debía haber establecido relaciones pacíficas, ha quedado nulo."

El mismo diario dice que se entiende que esta nulidad se aplica únicamente a las cláusulas que se refieren a las relaciones rusos-turcas.

LOS DIARIOS DE PARIS COMENTAN LAS PROPOSICIONES TEUTONICAS

Impresiones de desconfianza

PARIS 6. — "Le Matin" al comentar las proposiciones de paz de los Imperios Centrales dice:

"El Emperador criminal, por su sed de conquistas y por sus apetitos de poder, arrebató ala humanidad 20 millones de hombres en la flor de la edad.

"¿Quién podría pedir a la Francia, martirizada, después de cuatro años de estóica tenacidad, libertad para sus verdugos, sin que estos hayan obtenido las sanciones que exige la justicia y la restitución que reclama el derecho de reparaciones indispensables para el porvenir de la Francia?"

"Le Petit Journal" al considerar las victorias obtenidas por Francia, manifiesta que los alemanes han abatido la arrogancia alemana y que las victorias del general Foch harán comprender que aceptar las restituciones y reparaciones forman las bases primordiales de la paz.

Los diarios estiman que no existe ninguna razón para tratar a los Imperios Centrales de una manera diferente como se trató a Bulgaria.

"Le Journal" dice que los alemanes, los austriacos y los turcos responderán, cómo los búlgaros, sin ninguna suspensión de armas antes de la capitulación pura y simple. Ello, agrega, además de la aceptación sin discusión de las condiciones que planteen los vencedores.

«The New York Herald» dice que las condiciones son claras e invariables, pues destruyen completamente el militarismo alemán e integran la restitución, la reparación y el castigo de los culpables.

"Le Petit Parisien" plantea las cuestiones con que Alemania, y Austria negociaran, cuales son las garantías que dan a sus institucio nes y la confianza que pueden merecer a los gobiernos las gestiones de la coalición enemiga.

"L'Echo de París" dice:

"Nos interesa sobre todo en este asunto el tener una gran destreza, ya que la maniobra enemiga es desesperada y posiblemente conduzca a un fracaso seguro que no haría sino. "Hace notar al mismo tiempo que los aliados no se dejarán arrastrar en este caso.

"L'Homme Libre" dice que los aliados están en el camino de la victoria y que no se detendrán intertanto la guerra continúe.

En el diario de los socialistas, M. Verenne, declara como sus colegas burgueses y dice:

"Antes de que las armas caigan de las manos de nuestros soldados urge el saber si estamos seguros de las primeras garantías de ofrecimientos y de los sinceros propósitos de paz y que ello no es una nueva maniobra de la guerra para reanudar más tarde los ardores bélicos.

"L'Humanité" dice que la paz no debe ser otra que la paz general para todos los pueblos ,sin ninguna habilidad que la pueda evitar.

LOS ESTADOS UNIDOS NO RECIBEN AUN LA PROPOSICION DE PAZ ANUNCIADA POR EL CANCILLER ALEMAN

WASHINGTON 6. — El Departamento de Estado ni la Legación de Suiza han recibido hasta hoy ninguna comunicación respecto el ofrecimiento de paz que habría formulado el Canciller alemán. Si la nota es recibida por conducto de la Legación de Suiza, será enviada la contestación por la misma vía. Pero la impresión en Washington es que el Gobierno alemán no ha hecho nada aun que pueda justificar la apertura de discusiones al respecto.

En los centros oficiales se ha reiterado la declaración de que es muy poco probable que se preste seria atención a la proposición emanada de Alemania, mientras que los enemigos ocupen las regiones del norte de Francia y de Bélgica.

EL SOBRANJE BULGARO APRUEBA EL ARMISTICIO

SOFIA 6.— En su última sesión el Sobranje aprobó el armisticio firmado con los aliados.

INGLATERRA NO HA CONTESTADO LA NOTA DE BURIAN

VIENA, 6.—"Fredebratt" dice que en la cancillería austriaca no se ha recibido ninguna contestación inglesa a la nota del premier Burian.

LA NUEVA NOTA DE PAS AUSTRIACA

LONDRES, 6.—"Die Franckfurter Zeitung" anuncia que en Viena se dará a la publicidad hoy la nueva nota de paz de Austria, la cual declarará aceptar todas las condiciones del Presidente Wilson.

Austria envía una nota de paz a Estados Unidos

POR INTERMEDIO DE SUECIA

PARIS, 6.—El Ministro de Austria en Estocolmo, señor Bon, ha pedido al Gobierno de Suecia trasmitir al Presidente Wilson un despacho, diciendo que Austria Hungría hizo solamente una guerra defensiva.

Esta nota dice:

"Austria oprobó repetidas veces, el deseo de terminar esta efusión de sangre y de concluir una paz honorable y equitativa."

Propone a Wilson celebrar inmediatamente con los Estados Unidos y sus aliados un armisticio general y entablar sin demoras negociaciones de paz.

Las negociaciones, dice la nota, tendrían como base los 14 puntos enunciados por el Presidente Wilson en su mensaje del 8 de Enero y los 4 puntos del discurso del 12 de Febrero de 1918; además se tendría en cuenta la declaración del Presidente Wilson del 27 de Septiembre de 1918.

Se sabe que Alemania y Turquía han debido hacer gestiones análogas.

La gestión de los Imperios Centrales ha sido extensamente debatida en Viena y en Berlín en una serie de conferencias en las cuales participaron los representantes de las autoridades militares y los Presidentes de los Consejos de los Estados Federados Alemanes.

SE DESMIENTE QUE TURQUIA DESEE HACER UNA PAZ SEPARADA

NUEVA YORK, 6.—"The Associated Press" ha recibido de su corresponsal en Basilea un despacho que dice:

"Informaciones llegadas de Viena desmienten que Turquía busque modos de hacer una paz separada; manifiestan que Turquía está siempre fiel a los Imperios Centrales y que el Gobierno de Constantinopla obrará en completo acuerdo con los puntos de vista militares y políticos de los Imperios Centrales.

"La cuestión de la paz ha sido objeto de importantes deliberaciones sin llegar todavía a ninguna decisión."

Rusia considera nul y sino efecto

EL TRATADO DE BREST LITOVSK

LONDRES, 6.—El Ministro austriaco en Estocolmo ha publicado la nota enviada por el Gobierno de Rusia a Turquía. Esta nota concluye en la siguiente forma:

"El Gobierno ruso se ve obligado a declarar que a raiz de la acción de Turquía, el tratado de Brest Litovsk que debía inaugurar relaciones apacibles entre los dos países, queda nulo y sin efecto."

EL "VORWAERTS" JUZGA LAS CONDICIONES DE PAZ DE MR. WILSON

LONDRES, 6.—'El diario socialista "Vorwaerts" dice:

"Entre los catorce artículos del programa de paz del Presidente Wilson, doce son aceptables desde luego, pero los dos relativos a Alsacia y Lorena y Polonia presentan mayores dificultades para llegar a un arreglo.

"El pedido de los socialistas demócratas de conceder la autonomía a Alsacia y Lorena es una resolución práctica al problema. Además, tomando en cuenta lo prometido a Polonia, se justifican las esperanzas de que el éxito no será denegado a una gestión seria de paz".

La prensa de Viena

COMENTA LAS PROPOSICIONES DE PAZ

LONDRES, 6.— Una información de Viena dice que el diario "Frendenblatt" dice:

"La acción de los Imperios Centrales demuestra que la guerra que sostenemos es solamente defensiva. Esperamos que esta gestión recibirá la apreciación correspondiente por parte de nuestros enemigos".

El diario "Neue Ferie Presse" dice:

"La paz será tanto más segura, porque la esperamos con menos timidez. No es la necesidad militar la que obliga al monarca a adelantarse, sino el amor a la paz".

El diario ''Wiener Abend Blatt'' dice:

''Esperamos que Wilson no vacilará en tomar la mano de paz que se le tiende, para demostrar al mundo que tiene la intención de realizar el ideal que expuso en su discurso''.

El ''Reich Post'' dice que la esperanza de la oferta de paz tiene más perspectivas de éxito porque reside en el hecho de que la última declaración de Wilson demuestra grandemente estar de acuerdo con los objetivos de la guerra de los Imperios Centrales.

La anulación del tratado de Brest Litovsk

ANTE LA PRENSA ALEMANA Y AUSTRIACA

LONDRES, 6.—Una información recibida desde Viena dice que el diario ''Wiener Abend Blatt'' comentando el denuncio hecho por los rusos del tratado de Brest Litovsk dice que cuando las tropas turcas ocuparon a Kare, Ardahany y Batun donde cometieron robos, saqueos, matanzas de cristianos, mujeres y niños y crueldades sin ejemplo.

El diario socialista alemán ''Vorwaerts'' piensa que la anulación del tratado significa la reanudación de la guerra con Turquía y con Alemania, si es que esta última ayuda a Turquía.

El ''Weser Zeitung'' dice que el Soviet notificó a Alemania expresando la esperanza de que emprendería voluntariamente la revisión del tratado de Brest Litovsk para reforzar su posición respecto a Gran Bretaña y de América.

El Gobierno de Francia

NO HA RECIBIDO OFRECIMIENTOS DE PAZ

PARIS, 6. — La Agencia Havas proporciona la siguiente información:

''El Gobierno de Francia no ha recibido aún oficialmente el ofrecimiento de paz de los Imperios Centrales y de Turquía. Es suficiente examinar las razones que han promovido la gestión de Alemania para ex-

LA LOTERIA
de $ 150,000 arg

como PREMIO MAYOR, se verificará en Buenos Aires el 9 de OCTUBRE de 1918. Hay, además, 5,40 premios menores por un total de $ 600,000 argentinos.

Los billetes de esta importante LOTERIA NACIONAL ARGENTINA, la más equitativa que se conoce, deben solicitarse a la afortunada y acreditada CASA E. TURRI, Galería Güemes, Buenos Aires, de acuerdo con los siguientes precios:

Un billete ENTERO vale: $ 35 argentinos, $ 60 CHILENOS ó 77 francos.
Cada DECIMO de billete: a $ 5 argentinos, $ 8 CHILENOS u 11 francos.

Otros sorteos a verificarse en OCTUBRE:

DIA 16, DE $ 100,000 ARGENTINOS
Un billete ENTERO: vale $ 24 argentinos, $ 40 CHILENOS ó 53 francos.
Cada QUINTO de billete: a $ 6 argentinos, $ 10 CHILENOS ó 14 francos.

DIAS 23 Y 31, DE $ 80,000 ARGENTINOS CADA UNO:
Un billete ENTERO vale: $ 19 argentinos, $ 30 CHILENOS ó 42 francos.
Cada QUINTO de billete: a $ 5 argentinos, $ 8 CHILENOS u 11 francos.

En estos precios están incluídos todos los gastos, y a cada comprador, aunque fuera de un sólo décimo o quinto de billete, envío gratis y por certificado la LISTA OFICIAL de los 5,400 números premiados, los PROSPECTOS y cualquier INFORME que solicite.

Las remesas, en pago de los billetes, pueden hacerse: por giro postal o telegráfico, letra bancaria, o tomando una ORDEN DE PAGO EN PESOS CHILENOS (sin comisión ni recargo alguno) en la

Casa E. TURRI, Santiago

E. TURRI, B. Aires

Pasaje Balmaceda 10, calle Huérfanos, frente a Gath y Chaves. — Casilla 3217

SEMILLA DE
ALFALFA
ARGENTINA
Calidad Garantida
— OFRECEN: —
Williamson & Co.
Bandera esq. Catedral
7-j

plicar que en las circunstancias presentes la respuesta de Francia no puede ser otra que una rotunda negativa.

"Austria y Turquía están cansadas de la guerra y sus dirigentes, ante el temor de las represalias por los horrores cometidos en Francia y Bélgica, quieren que los Hohenzollern no salgan apocados en la aventura en que arrojaron a Europa.

"Alemania sintiendo venir la hora de la expiación, pide a los aliados deponer sus armas, lo que es la confesión de su derrota.

"El Presidente Wilson contestó adelantándose a las solicitaciones enemigas en su discurso del 27 de Septiembre. En este discurso hablaba a los dirigentes enemigos manifestándoles que en vista de [illegible] no habían observado ningún tratado ni respetado ningún principio, habían hecho imposible toda discusión de paz".

Desfavorables juicios de la prensa

PARISIENSE

PARIS, 6.—Los diarios de la tarde comentan el pedido de armisticio por el Austria y las negociaciones de paz iniciadas por Alemania y estiman que esta es una maniobra grosera.

"Le Journal des Debats" demuestra que la suspensión de las hostilidades sería provechosa exclusivamente para el enemigo, y agrega:

"No podríamos aceptar el armisticio sino mediante la evacuación de todo el territorio ocupado, cosa que los aliados están en condiciones de obtener próximamente por las armas.

"Mantenemos nuestro programa de restitución, reparaciones y garantías."

"Le Temps" enumera las diferencias entre las proposiciones de Wilson y el discurso lleno de equívocos y de evasivas del Canciller alemán, especialmente en lo concerniente a Alsacia y Lorena respecto de la cual el Canciller pretende hacer un estado confederado, lo mismo que con Bélgica.

Este diario concluye diciendo que Alemania invoca los principios de Wilson para ganar tiempo y que una vez que sus tropas hayan recuperado aliento, los alemanes modificarán las pretendidas bases de las negociaciones, y sería necesario empezar de nuevo la guerra, o firmar una paz desastrosa.

La situación en Rusia

ASESINATO DEL JEFE DE LA POLICIA ALEMANA DE VARSOVIA

BERLIN, 6.—El "Berliner Tageblatt" anuncia que dos personas desconocidas asesinaron al jefe de la Policía Alemana de Varsovia, Schilze.

LOS MAXIMALISTAS SE APODERAN DE SYSRAN

BERLIN, 6.—(Vía Londres). — Las tropas del Soviets se apoderaron de Sysran.

La guerra en el Mar

HUNDIMIENTO DE UN VAPOR ESPAÑOL

SAN SEBASTIAN, 6.—El vapor español "Mercedes" ha naufragado. El vapor se hundió rápidamente y se ignoran las causas a que se debe este siniestro.

GRAN GARAGE
"Esperanza"
Esperanza N.o 8, casi esquina Delicias
Boxes. Compra de automóviles. Mecánico primer orden. Consultas gratuitas. Consignaciones. Anticípanse fondos.

HENRY CLAY
PUROS DE FAMA MUNDIAL

Sales Montecatini
Estas sales poseen una acción digestiva ideal, tomando en medio vaso de agua unos 5 gramos de ellas; si esta dosis se aumenta a 15 ó 20 gramos se obtiene una acción laxativa de efectos seguros, sin producir irritaciones intestinales, como casi todas otras sales purgativas.

ES MUY USADA EN:
Mala digestión, estreñimiento simple con o sin homorroides, estagnación e hinchazón de los vasos cerebrales y pulmonares por vicio cardíaco, enfermedades hepáticas con ictericia acompañadas por estreñimiento.
Solicite en las buenas boticas y droguerías
Unicos depositarios:
VALENZUELA Y TORRES
Moneda 844.—Santiago.—Casilla 190

Discurso de Maximiliano de Baden

ANTE EL REICHSTAG

Exposición del programa de gobierno.-Las nuevas orientaciones de la política interna del Imperio.-Proyecciones de las franquicias acordadas por el Emperador en su decreto de 30 de Septiembre. Anuncia haber enviado al Presidente Wilson una nota encaminada a obtener la pronta iniciación de negociaciones de paz general.

COPENHAGUE, 6.— El nuevo canciller alemán, príncipe Maximiliano de Baden, pronunció en el Reichstag el siguiente discurso:

"En conformidad al decreto imperial de fecha 30 de Septiembre el Imperio ha sufrido una alteración en los fundamentos de su dirección política.

"Como sucesor del conde von Hertling, cuyos servicios a la Patria merecen el mayor reconocimiento, fuí llamado por el Emperador para dirigir el Gobierno de acuerdo con los nuevos métodos recién introducidos.

"Someto públicamente, y sin demora alguna, a la consideración del Reichstag los principios según los cuales me propongo dirigir las graves responsabilidades de este cargo.

"Estos principios fueron firmemente establecidos po rlos jefes de los partidos de mayoría de esta Honorable Cámara y por acuerdo de los gobiernos confederados del Imperio, antes de que me decidiera a hacerme cargo de la Cancillería. Por lo tanto, comprenden no sólo mi propia profesión de fe política, sino la de una abrumadora porción del país, que está representada en el Reichstag por medio del sistema de sufragio general igualitario y secreto en conformidad a sus deseos.

"El único hecho que yo conozco es que tengo la convicción de que la mayoría del país me respaldeará y me dará fuerza para tomar la dirección de los negocios del Imperio. En estos tiempos tan duros y tan difíciles que estamos viviendo, los hobros de una sola persona son demasiado débiles para soportar las tremendas responsabilidades del gabierno. Esto sólo es posible si el pueblo toma una parte activa, en el sentido más alto de la palabra, en la decisión de sus destinos, o, en otras palabras, si la responsabilidad también se extiende a la mayoría y a sus jefes políticos elegidos libremente. Sólo así pueda entonces un estadista tomar con confianza su parte de la responsabilidad en el servicio de la patria. Me he resuelto hacer ésto que ha sido especialmente alivianado para mí, por el hecho de que los jefes prominentes de las clases trabajadoras han encontrado en el nuevo gobierno la facilidad de llegar a los cargos más altos del Imperio.

"Veo en ésto una garantía segura de que el nuevo gobierno será apoyado con firme confianza por las masas populares, sin cuyo apoyo toda empresa estaría de antemano condenada al fracaso. De aquí es que lo que digo hoy no es sólo en mi propio nombre y en el de mis cooperadores oficiales, sino en nombre del pueblo alemán.

"El programa de los partidos de mayoría que yo sustento contiene la aceptación de la contestación a la nota del Papa de fecha 1.o de Agosto; la aceptación incodicional a la resolución del Reichstag de fecha 19 de Julio de 1917; admás declara la voluntad de unirse a una Liga General de Naciones basada en derechos iguales para todos, débiles y fuertes; toma en consideración que la solución de la cuestión belga reside en la rehabilitación completa de Bélgica, principalmente en su independencia y en su integridad territorial; y además que deben de hacerse esfuerzos para llegar a un arreglo respecto a las indemnizaciones.

"Este programa no permitirá que los tratados de paz hechos hasta ahora sean un estorbo para llegar a la paz general. Su objetivo particular es el de que se forme inmediatamente cuerpos populares representativos con amplias bases en las provincias bálticas, en Lituania y Polonia; tratará de realizar sin demora las condiciones preliminares necesarias por medio de la introducción del régimen civil en todos estos territorios, lo que regulará su constitución y sus relaciones con los países vecinos sin intervención externa.

"En lo relativo a la política internacional he tomado una posición definida respecto al modo en que debe formarse el Gobierno. Por iniciativa mía fueron llamados los jefes de los partidos de mayoría para oir sus consejos. Mi convicción es que la unidad en la dirección de los asuntos del Imperio, debe asegurarse no sólo por una mera lealtad de los partidos a los distintos miembros del Gobierno, sino que consideraba casi tan importante la unidad de ideas. Procediendo desde este punto de vista y haciendo mis selecciones, le di la mayor importancia al hecho de que los miembros del nuevo Gobierno Imperial fueran de las personas que pensaban que debía hacerse una paz justa sin tomar en cuenta la situación de la guerra y que hubieran declarado abiertamente que ese era su modo de pensar. Desde el tiempo en que estábamos en los mayores éxitos militares estoy convencido de esta necesidad.

"La dirección del Imperio está constituida ahora con la cooperación del Reichstag y esto no es algo efímero. Cuando llegue la paz, no podrá formarse de nuevo un Gobierno que no esté apoyado por el Reichstag y de este criterio no se apartarán sus jefes.

"La guerra nos ha llevado fuera de esa vida de los viejos, variados y fraccionados partidos que hacían difícil la ejecución de un deseo político, uniforme y decisivo. La formación de una mayoría significa la formación de una aspiración política, y un resultado indiscutible de la guerra ha sido que por primera vez en Alemania los grandes partidos se hayan juntado en un firme y armónico programa, determinando de este modo el destino del pueblo.

"Esta reforma nunca será retractada, y confío en que pasará largo tiempo antes de que la suerte de Alemania se vea amenazada por peligros.

"Aquella parte del pueblo que está fuera de la mayoría y los partidos cuyos representantes no pertenecen al Gobierno, deberán dejar a un lado todo lo que nos separa, permitiendo a la patria todo el desarrollo que necesita. Una ley que altere nuestra constitución en conformidad a lo expresado en el decreto imperial de 30 de Septiembre y que hará posible a los miembros del Reichstag que entren al Gobierno el retener sus asientos parlamentarios será enviada y sometida a los Estados Federales para que sea inmediatamente objeto de su consideración y decisión.

"Caballeros, acordémonos de las palabras del Emperador, de fecha 4 de Agosto de 1914, que me permití parafrasear en Diciembre último en Karlsruhe. Dijo: "Hay en realidad partidos, pero todos son partidos alemanes". Los progresos políticos de Prusia y de los principales estados federales deben continuar. El espíritu de las palabras del Emperador y el mensaje del Rey de Prusia que promete las reformas democráticas deben ser realizados inmediata y completamente.

"Tampoco dudo que todos esos estados federales que están todavía atrasados en el desarrollo de sus condiciones constitucionales seguirán resueltamente el ejemplo de Prusia.

"Por el momento, todos los estados beligerantes han demostrado un poder extraordinario, y en la actual condición de guerra no pueden menos que haber estrechas relaciones entre las autoridades militares. De aquí especialmente es que haya venido la censura.

"El 30 de Agosto, fecha del decreto, marcará una época nueva en la historia inter y en la política interna de Alemania cuyos principios fundamentales están contenidos allí".

"Unicamente cuando el enemigo siente que el pueblo alemán se mantiene unido detrás de los jefes que ha escogido entonces pueden las palabras convertirse en hechos. En las negociaciones de paz el gobierno alemán hará todos los esfuerzos posibles para que los tratados contengan cláusulas relativas a la protección del trabajo y al seguro de los trabajadores, cláusulas que obligarían a los estados contratantes a introducirlas en sus respectivos países en breve tiempo. También habría instituciones similares o por lo menos igualmente eficientes para el seguro de vida y de la salud lo mismo que para el cuidado de los trabajadores en caso de enfermedad de accidentes o de invalidez.

"Durante más de 4 años, hemos hecho una guerra sangrienta contra el mundo. Contra nosotros han estado enemigos numericamente superiores. Han sido años llenos de encarnizadas batallas y de los más dolorosos sacrificios, sin embargo hemos continuado con el corazón firme, lenos de confianza y de fe en nuestra fuerza, resueltos a sobrellevar aun mayores sacrificios por el honor, la libertad y la felicidad de nuestra posteridad. Si no puede ser de otro modo, recordaremos con profunda y ardiente gratitud a las valientes tropas y a su espléndido comando, que han hecho hazañas casi sobrehumanas durante la guerra entera."

"Estas hazañas son segura garantía de que el porvenir de todos nosotros dependerá de sus obras.

"Durante meses ,ha habido una batalla continua, terrible y mortífera en el occidente; gracias al incomparable heroísmo del ejército, lo que será siempre una página inmortal y gloriosa en la historia del pueblo alemán, el frente se ha mantenido inquebrantable. Esto nos permite mirar el futuro con confianza, pero precisamente a causa de que estamos inspirados por esta convicción, es también nuestro deber hacer que no continúe esta sangrienta lucha un día después del momento en que parezca posible la terminación de la guerra, con tal de que ello no afecte a nuestro honor. Por lo tanto, no he esperado hasta hoy para dar este paso en favor de la idea de la paz ayudado por el consentimiento de todas las personas debidamente autorizadas del imperio y de todos nuestros aliados que obran de acuerdo con nosotros.

"En la noche del 4 al 5 de Octubre, envié al Presidente Wilson por intermedio del Gobierno de Suiza, una nota en que le pedía que tomara a su cargo la consecución de la paz y que la comunicara a todos los beligerantes. Esta nota debe llegar a Washington hoy o mañana. Está dirigida al Presidente Wilson a causa de que en su mensaje al Congreso de fecha 8 de Enero de 1918 y en todas sus proclamas especialmente, en el discurso de Nueva York, de 27 de Septiembre, propuso un programa de paz general que nosotros podemos aceptar como base de negociaciones. He dado este paso no sólo por la salvación de Alemania y de sus aliados sino por la de de toda la humanidad que está sufriendo desde hace años.

"Lo he dado también, porque creo que el pensamiento referente al bienestar futuro de las naciones, que el Presidente Wilson ha proclamado, está de acuerdo con las ideas generales que sustenta el nuevo gobierno alemán y la mayoría abrumadora del pueblo.

"En lo que se refiere a mí personalmente, he expresado en discursos anteriores pronunciados ante otras asambleas y mi auditorio puede certificarlo, la concepción que tengo respecto a la paz futura. Estas ideas no han cambiado desde que he asumido la dirección de los negocios del Imperio".

Finalmente, dijo:

"Veo que no hay diferencia alguna entre las órdenes del deber nacional e internacional respecto a la paz. Para mí es solamente un factor decisivo el que todos los participantes reconozcan con igual honradez estos mandatos y lo mismo que yo piensan los otros miembros del nuevo gobierno. Lo mismo ocurre en lo que respecta a la paz interior, que, tengo profunda fe, descansa en este pueblo, capaz de todos los sacrificios. Sé que en cualquier evento encontraré a Alemania firmemente resuelta y unida, sea para celebrar una paz equitativa que rechace toda violación egoísta de los derechos de los demás, o sea para afrontar una lucha de vida o muerte a la cual nuestro pueblo se vería obligado, sin culpa de nuestra parte, si la contestación de las potencias enemigas a nuestra nota fuera dictada por la voluntad de destruirnos. No dejo de pensar que la segunda alternativa puede ofrecérsenos. Conozco la magnitud de la potencia que todavía posee nuestro pueblo, y tengo la inconmovible convicción de que, luchando únicamente por su vida nacional, se duplicará su potencia. Espero, sin embargo, por el bien de toda la humanidad, que el Presidente Wilson aceptará nuestro ofrecimiento, con lo cual quedaría abierta la puerta para una paz rápida y honorable, para la justicia y la reconciliación, tanto para nosotros como para nuestros enemigos".

Las 14 condiciones de paz

del Presidente Wilson

El 8 de Enero del presente año, el Presidente Wilson leyó ante el Congreso Federal un mensaje en que expuso el programa de guerra de los Estados Unidos.

En este programa, el Presidente norteamericano consignó en las 14 cláusulas que siguen las condiciones de paz por cuya obtención lucharía la nación, poniendo en juego toda su potencia:

I

Después de la celebración de la paz, no deben existir convenios ni "ententes" privadas de ninguna clase: la diplomacia deberá proceder siempre con franqueza y a la vista de todos.

II

Sostenemos también la absoluta libertad de navegación en los mares situados fuera de las aguas territoriales tanto en la paz como en la guerra, excepto en aquellos mares que deban ser cerrados en todo o parte por una acción común internacional para el cumplimiento forzoso de tratados.

III

Deberán ser removidas también, en la forma más amplia posible, todas las barreras económicas y el comercio internacional deberá ser establecido en condiciones de igualdad entre todas las naciones que consientan en la paz y que se asocien entre ellas para su mantenimiento.

IV

Deben darse garantías adecuadas de que los armamentos de las distintas naciones serán reducidos a su más simple expresión, es decir, a los extrictamente necesarios para la seguridad interior.

V

Deberán también ser acogidas en forma absolutamente imparcial las aspiraciones de todas las colonias, y su decisión basada en una estricta observancia del principio de que la determinante de toda cuestión de soberanía reside en los intereses de los pueblos.

VI

Se exigirá la evacuación de todo el territorio ruso y debe llegarse a un acuerdo sobre las cuestiones que afecten a la Rusia, como asimismo asegurarse de la libre cooperación de las demás naciones del mundo para obtener para ella, sin inconvenientes ni embarazos, una oportunidad para que le dé a su propia política forma independiente y para asegurarle, además, una sincera bienvenida dentro del concierto de las naciones libres, que se rigen por instituciones de su propia elección; y, más que una bienvenida, debe darse ayuda y proporcionársele todo aquello que necesite y pueda desear.

El tratamiento acordado a Rusia por las demás naciones hermanas en los meses venideros, debe ser la más absoluta expresión de la buena voluntad de la comprensión de sus necesidades y de que están animadas hacia ella de una inteligente y nada de egoísta simpatía.

VII

Bélgica, y esto todo el mundo lo acatará, debe ser evacuada y restaurada, sin tentativa alguna de limitar su soberanía, de la que debe gozar en forma igual a la de las demás naciones. Ningún otro hecho semejante podría dar los resultados de traer la confianza entre las naciones y de restaurar la creencia en el poder de las leyes que ellas se han dado.

VIII

Todo el territorio francés ocupado en la actualidad por los alemanes debe ser evacuado también, y las partes invadidas devueltas a sus dueños. El error cometido con Francia el año 1871, que dió a Alemania la posesión de la Alsacia y la Lorena, y que ha turbado la paz del mundo por cerca de cincuenta años, debe ser enmendado, con el objeto de asegurar así la paz mundial.

IX

Las fronteras de Italia deberán ser enmendadas, teniendo por base para ello el principio de las nacionalidades.

X

Los pueblos de Austria, conjuntamente con los de Hungría, cuya posesión entre las naciones deseamos verla asegurada, deberán entrar en posesión de un gobierno autónomo en la primera y más próxima oportunidad.

XI

Rumania, Serbia y Montenegro deberán ser evacuadas totalmente y los territorios ocupados restaurados. A Serbia le deberá ser concedida una salida libre al mar; y las relaciones de los distintos estados balkánicos entre sí deberán ser determinadas por un Consejo, basados en las históricas bases de las alianzas anteriores y del principio de las nacionalidades.

XII

Las porciones turcas del presente Imperio Otomano deberán tener asegurada su soberanía, pero las demás nacionalidades que se encuentran en la actualidad bajo el dominio de los turcos, deberán ser ampliamente aseguradas de que vivirán libremente, que no se les molestará en forma alguna y que en su oportunidad se les concederá la autonomía. Los Dardanelos deberán estar abiertos permanentemente y ser un paso libre para los barcos y el comercio de todas las naciones.

XIII

Un Estado polaco independiente deberá ser erigido, el cual incluirá los territorios ocupados indiscutiblemente por población polaca; a este Estado se le asegurará también un libre y seguro acceso al mar; la integridad política, la independencia económica y la integridad territorial deberán ser garantidas por un acuerdo internacional.

XIV

Una asociación general de las naciones deberá ser organizada bajo convenios celebrados especialmente con este propósito, dándose mutuas garantías de independencia y de respeto a la integridad territorial, tanto para las grandes como para las pequeñas naciones.

Según las últimas informaciones, los Imperios Centrales han manifestado encontrarse llanos a discutir la paz, previa la celebración de un inmediato armisticio general, sobre la base de las 14 cláusulas preinsertas. Por esta circunstancia, hemos considerado oportuno reproducirlas en esta ocasión, tal como las publicó la sección cablegráfica de "La Nación" el 9 de Enero último.

Los frutos de la Embajada Bunsen

Declaraciones de Sir Maurice de Bunsen a la Agencia Reuter

LONDRES, 6. — La Agencia Reuter ha entrevistado a Sir Maurice de Bunsen que acaba de regresar a Inglaterra después de la misión que el Gobierno le confiara en Sur América.

Mr. Bunsen habló en términos entusiastas de la recepción dada a la misión británica en todos los Estados de Sur América, en donde fué recibida en todas partes como un huésped de la nación. En términos cariñosos describió el entusiasmo de la hospitalidad brindada a la misión, hospitalidad que calificó de maravillosa.

El hecho de que la misión fué enviada por Inglaterra en un momento de desaliento y que el Gobierno británico encontró tiempo para pensar en la necesidad urgente de desarrollar las relaciones con Sur América, ha sido libremente comentado por la prensa suramericana, como una prueba clara de que ningu revés temporal podría destruir la confianza de los británicos en la victoria final.

Mr. Bunsen manifestó que uno de los objetivos particulares de la misión era ponerse en contacto con las legaciones y los consulados y comunidades británicas tanto tiempo demasiado separados de la patria. Declaró que en las ciudades importantes se habían efectuado algunas reuniones para discutir algunos asuntos.

Mr. de Bunsen dijo más adelante:

"Un gran espíritu de patriotismo reina en el seno de las cámaras de comercio británicas. Los representantes de la flota y del ejército británico en la misión fueron recibidos con calurosas manifestaciones.

"Desde el punto de vista comercial, las importaciones anormales de materias alimenticias y minerales acusan un retroceso, pero una vez terminada la guerra, tomaremos medidas para restablecer el balance. Hay regiones de Sur América que tienen una gran necesidad de un mejor sistema bancario, y es seguro que nosotros deberíamos proveerlo. La Misión no recomendó el predominio del comercio británico exclusivo, pero reivindicó para los manufactureros británicos la situación que merece el valor intrínseco del cual han dado prueba.

"No es necesario repetir que no había espíritu hostil a los Estados Unidos en los objetivos de la misión, que se formó con el deseo de explicar y de conciliar los intereses británicos y de los Estados Unidos en todas partes donde podían provocarse conflictos.

"Solamente dos de los países visitados por nosotros, declararon la guerra a Alemania y se convirtieron en nuestros aliados. Nos entendimos con el Brasil para elevar las legaciones al rango de Embajadas, y sir Ralph Paget ha sido ya nombrado primer Embajador británico en Río Janeiro.

"En los países que todavía no son nuestros aliados, la recepción hecha por el pueblo a la Embajada demostró claramente que las simpatías populares están del lado de los aliados.

"Lo mismo que en el Brasil y en Cuba, concluimos tratados con el Perú, parecidos al que en 1914 hicimos con los Estados Unidos para establecer una comisión de paz encargada de arreglar todas las discusiones susceptibles de un arreglo diplomático.

"Tratados similares al firmado con el Perú están en estudio en Argentina, Brasil y Chile.

"En Chile, existe un gran número de buques alemanes que se pudren permaneciendo sin empleo en los puertos y que serían un apoyo útil al tonelaje mundial, y podemos esperar que el Gobierno chileno se verá pronto en condiciones de requisarlos.

"La paz en América del Sur parece que está bien asegurada; sin embargo existe una muy grave cuestión que permanece siempre abierta entre Chile y el Perú, a saber, la gran discusión sobre la propiedad final de Tacna y Arica.

"La cuestión de tratados comerciales ha sido discutida y se han recogido informaciones preciosas que podrán conducir en breve a la conclusión de tales acuerdos.

"Aunque todavía no se han efectuado negociaciones formales para establecer el interés inmenso de Gran Bretaña en América del Sur, no por esto se podrá creer que la Misión ha fracasado y se puede afirmar que Gran Bretaña pone su atención en estos intereses tan gigantescos".

En los Balkanes

El nuevo rey de Bulgaria

MANIFESTACIONES POPULARES EN SU HOMENAJE

BASILEA, 5.—Dice un telegrama de Sofía: "La ascención del príncipe Boris al trono ha sido recibida con gran entusiasmo."

Las campanas de todas las iglesias tocaron somaten en celebración de la proclamación del nuevo soberano.

El rey, hablando ante una inmensa muchedumbre desde uno de los balcones del palacio real, dijo: "Os agradezco estas manifestaciones, testimonio de vuestros patrióticos sentimientos. Confío en la buena estrella de Bulgaria, y creo que el pueblo, con la ayuda de sus buenas cualidades, sabrá dirigirse a un brillante futuro."

LAS TROPAS SERBIAS ENTRAN A VRANGES

NUEVA YORK 6. — "The Associated Press" ha recibido una información de Londres que dice:

"Un comunicado serbio de esta fecha del presente mes dice que las tropas serbias entraron el Viernes a Vranges, situado a 50 millas al noreste de Uskub.

"El enemigo se retira en desórden hacia el norte".

DESMORALIZACION DEL EJERCITO BULGARO

AMSTERDAM 6.— El primer decreto firmado por el nuevo soberano de Bulgaria fué el de la desmoralización del ejeército.

El ex-rey Fernando abandonó la ciudad de Sofía el Viernes. Antes de firmar su declaración de abdicación, recibió a los jefes de los partidos, y todos ellos manifestaron su aprobacin a la decisión tomada.

SE ORDENA EL ARRESTO DE UN MINISTRO DEL GABINETE BRATIANO

LONDRES, 6. — Informan de Bucarest que la Cámara aprobó una resolución que ordena el arresto de Constantinesco, Ministro del Gabinete Bratiano.

MANIFESTACIONES DE REGOCIJO EN SALONICA

SALONICA, 6.—Una muchedumbre inmensa celebró una gran manifestación para celebrar la capitulación de Bulgaria y para expresar su reconocimiento a los aliados.

El general Franchet D'Esperey y Venizelos se encuentran en esta ciudad. En medio de las aclamaciones del pueblo se adoptaron los dos mensajes enviados por las delegaciones a Franchet D'Esperey y a Venizelos.

El general francés al contestar las manifestaciones, dijo:

"Hemos continuado solamente la tradición de Navarino y en general golpearemos bien pronto a Constantinopla y repeleremos definitivamente al Asia a la Turquía vencida."

COMUNICADO ITALIANO

ROMA, 6.—(Oficial).—En la Albania, nuestras columnas han continuado la persecución del enemigo.

Durante el día de ayer, nuestras columnas pasaron más allá de Ljusna, sobre el camino de Kavaja y Polovin y en el camino a Elsassan, tomaron contacto en algunos puntos con los destacamentos de retaguardia del enemigo.

En la Macedonia, el día 3 se dió comienzo a la rendición de las tropas búlgaras que se encontraban al frente de nuestras posiciones en Sop.

Sobre el camino de Monastir a Khisevo el número de prisioneros es hasta ahora de 191 oficiales, entre los cuales se cuentan dos comandantes de brigada y cuatro jefes de regimientos, y 7,218 hombres de tropa. En el botín capturado se encuentran ocho cañones, 70 ametralladoras y ocho lanza bombas y numerosos caballos y material de guerra de toda especie.

Economía y finanzas en la guerra

RESERVA DE CEREALES EN NORTE AMERICA

WASHINGTON, 6.— La Administración de Alimentos ha procedido a construir grandes graneros, con el objeto de almacenar la mayor cantidad de cereales posible, para precaver así al país de cualquiera contingencia. Actualmente existen ya cuatro construídos en Minneapolis, Chicago, Kansas City y Filadelfia. Cada uno de estos graneros tiene capacidad para almacenar 100.000,000 de bushels. La Administración de Alimentos ha ideado también la construcción de graneros en Francia, para hacer frente a cualquiera interrupción que pudiera ocasionarse en el tráfico marítimo.

EL FRACASO DEL EMPRESTITO DE GUERRA ALEMAN

NUEVA YORK 6. — "The New York Times" dice, de acuerdo con una información que ha recibido de Zurich:

"Debido a los sucesos militares y políticos de los últimos tiempos, el empréstito de guerra alemán ha sido un verdadero fracaso. La campaña del empréstito es conducida sin ningún interés. En las campañas anteriores los artículos y folletos de propaganda hablaban de victoria y de una paz próxima; entre tanto la propaganda del empréstito actual da la impresión de resignación y desesperación.

"Los diarios dicen por ejemplo que la hora del destino de Alemania ha sonado y que cada uno debe de resignarse a tomar su parte en el martirio de Alemania. Si Alemania cae en ruínas, dice un diario, el pueblo quedará también arruinado; se necesita subscribir el empréstito para salvar al país.

"La frase típica, frecuentemente empleada en la propaganda es la siguiente. Si no queréis que nuestro muro de acero en el oeste sea quebrado, subscribid el empréstito".

La situación interna de los Imperios Centrales

CONSECUENCIAS DEL PANICO EN LA BOLSA DE BERLIN

LONDRES 6.— El "Meunchener Post", hablando sobre la desastrosa baja de los precios en la Bolsa de Berlín, dice que el castillo de naipes construido por los especuladores con las acciones mineras, navieras y de armamentos, se ha derrumbado con el fuerte viento venido del oriente.

Los grandes bancos trataron de detener la baja haciendo grandes compras, pero a pesar de todos sus esfuerzos, todas las acciones de especulación tuvieron que ser borradas de las listas de cotizaciones, pues los compradores desaparecieron por completo.

Hasta hoy día no se han palpado las consecuencias desastrosas que resultarán de este pánico, pues el público no se ha dado cuenta completa todavía de las pérdidas experimentadas. Miles de existencia están amenazadas, pues hasta los ahorros habían caído en la tentación de las especulaciones.

CONFERENCIA CELEBRADAS ANTES DE LA PROPOSICION PACIFISTA DE AUSTRIA

PARIS 6.— El corresponsal de la Agencia Havas dice que Alemania y Turquía necesariamente seguirán el mismo camino que Austria. Mientras tanto, la Agencia Wolff detiene la circulación de esta noticia, evidentemente esperando la reunión del Reichstag.

El paso dado por Austria fué precedido por un gran número de conferencistas con representantes de Berlín y de Hungría, y representantes militares y civiles de la Confederación germánica.

CARTA AUTOGRAFA DEL KAISER A VON HERTLING

AMSTERDAM 6.— Junto con aceptar la renuncia del ex-canciller von Hertling, el Kaiser le con

DE NORTE AMERICA

(De nuestro corresponsal, por cable)

El mercado de los metales

NUEVA YORK, 6. —Las existencias de fierro todavía no alcanzan a llegar a las necesidades del momento. No obstante esto, se anuncia que la producción continúa aumentando.

Tan luego como el hierro es producido, se consume; y la producción de los hornos se vende tan rápidamente a los compradores por cuenta directa o indirecta del Gobierno, que hay dificultades cada vez mayores para hacer ventas urgentes.

Todo lo que significa solamente transacciones en el mercado ha sido suprimido desde hace tiempo, y las entregas se hacen solamente con autorización gubernativa.

Las entregas serían mucho mayores si hubiera seguridad de tener las existencias necesarias.

El mercado de la hojalata continúa flojo; los compradores parecen estar suficientemente provistos para poder esperar mayor amplitud en los nuevos reglamentos.

Las entradas han sido bastante grandes en el mes de Septiembre. En los puertos del Atlántico se han recibido 1,465 toneladas, y en los del Pacífico 3,889 toneladas, lo que hace un total de 5,354, cantidad que bastará para los consumidores durante un tiempo razonable.

El mercado está fácil, aunque los negociantes en hojalata tienen pocas existencias para la venta.

La situación del cobre no se ha modificado; nada hay que agregar a los informes anteriores. El consumo ha sido sumamente grande, y se cree que continuará en la misma forma por tiempo indefinido. El movimiento del metal refinado ha aumentado hasta un punto en que se equilibran el consumo y la producción, pero no queda sobrante alguno.

La situación en general es fácil en lo que se relaciona con la oferta y la demanda.

El precio se mantiene en 26 centavos la libra, por carros completos, y en 27 centavos 3|10 por cantidades menores.

Viajeros a Chile

Los señores Roberto Nagel y Ramón Martínez partieron ayer para Chile.

cedió la condecoración del Aguila Negra, enviándole la siguiente carta autógrafa:

"Después de aceptar vuestra renuncia, me siento obligado a expresaros una vez más mis agradecimientos más sinceros por vuestro espíritu de sacrificio y fidelidad en los graves tiempos en que os llamé al puesto de jefe responsable del Gobierno, habiendo hecho eminentes y felices servicios tanto a mí como a la Patria.

Como un signo exterior de mi especial reconocimiento, os he conferido la alta orden del Aguila Negra.

Siempre vuestro agradecido y bien dispuesto, Guillermo, Imperator Rex.

Informaciones generales

ALGODON PARA SAQUETES DE POLVORA

WASHINGTON, 6.— El Departamento de Artillería del Ministerio de Guerra está ensayando en la actualidad el algodón como material para la fabricación de los saquetes que contienen la carga de los cañones de grueso calibre. En la actualidad el Departamento de Artillería emplea mensualmente millones de yardas de seda para la confección de esos saquetes y la escasez de género de esta clase ha provocado el que se dé una gran importancia a la tarea de substituirlo. El motivo por qué los saquetes eran fabricados de seda es que hasta ahora el único material que no dejaba partícula alguna en el ánima del cañón, después de haber hecho explosión la carga era la seda.

El consumo de seda ha sido tan grande que su precio ha aumentado considerablemente. Si se consigue substituirla por el algodón se calcula que por este sólo capítulo se economizarán anualmente $5.000,000 de dólares.

USINA DE ARTILLERIA NORTEAMERICANA EN FRANCIA

WASHINGTON, 6.— El Departamento de Guerra ha concedido la suma de 30.000,000 de dólares para la construcción de una gran fábrica de artillería en Francia. Los cañones de las tropas expedicionarias de los Estados Unidos serán de aquí en adelante reparados en esa fábrica. Los planes trazados para la construcción de la nueva fábrica contemplan enormes instalaciones, comparables a las de Krupp en Essen. 30 días después de darse la orden para la confección de planos, los ingenieros del Departamento de Artillería los presentaron, e inmediatamente se dió comienzo a la ejecución de ellos.

LA AYUDA DE ITALIA A LOS TCHECO-ESLAVOS

ROMA, 6.—La Agencia Stefani ha dado a la publicidad la siguiente información llegada de Vladivostock:

"Italia, que favorece las aspiraciones de los checos-slavos reconociéndoles su existencia nacional, ha enviado a la Siberia a dos batallones. En adelante está dispuesta a cooperar con los aliados contra las ambiciones austro-alemanas en defensa de esta nacionalidad contra las ambiciones austro-alemanas."

ESPAÑA

MADRID 6. — **Los aumentos de sueldos a los maestros.** — El Ministro de Instrucción, señor Alba, manifestó a un grupo de periodistas que en el parlamento había sostenido públicamente el propósito de aumentar los sueldos a los maestros, que había sido aceptado por todos los Ministerios, y dijo que ahora los parlamentarios combatían el proyecto, negándose a facilitar la educación nacional porque anularía las escuelas religiosas y por otras injustificadas tendencias regionales.

El señor Alba añadió:

"Lo intolerable es que, habiéndose mejorado los sueldos a todos los funcionarios del Estado, se le niegue al profesorado. Y si esta negativa se mantiene presentaré la renuncia del Ministerio a mi cargo irrevocablemente, en vista de la falta de formalidad en el cumplimiento de las promesas que se han hecho".

La huelga de carteros. — La huelga del personal de carteros ha sido conjurada, y todo el personal ha vuelto a sus trabajos, confiando en las promesas que les hizo el Gobierno.

El Primer Ministro enfermo.— El premier señor Dato se encuentra enfermo en cama.

LA huelga de camareros. —La huelga de camareros ha terminado, debido a que se ha llegado a un acuerdo entre los huelguistas y patrones.

PORTUGAL

LISBOA 6. — **La correspondencia para España.** — La Dirección de Correos ha adoptado algunas medidas a fin de enviar la correspondencia a España que estaba detenida a causa de la interrupción de los ferrocarriles por la epidemia de influenza española.

Renuncia del Ministro de Hacienda. — El Ministro de Hacienda señor Amaral ha presentado la renuncia del cargo que desempeña.

BRASIL

RIO JANEIRO 6. — **El aniversario del Portugal.** — Todos los diarios de esta capital publican largos artículos respecto al aniversario del Portugal.

En la Embajada del Portugal no habrá recepción debido a la situación creada a dicho país a causa de la guerra.

Nuevo vapor que hará la carrera entre el Portugal y el Brasil. — El Embajador del Portugal envió una nota a la Cancillería informando que el vapor "Anselm" inaugurará en breve la carrera entre el Portugal y los puertos brasileños y argentinos.

Vapor inglés aislado. — La Comisión de Salud Pública ha ordenado el aislamiento del vapor inglés "Aleppo" que entró en el puerto ayer, por tener a bordo dos casos sospechosos de la epidemia de influenza española. Este vapor va en viaje a Buenos Aires.

Las sesiones del Congreso Médico. — Se ha publicado el programa del Congreso Médico, y de los agasajos de que se hará objeto a los médicos que formen parte de las conferencias.

El Congreso Nacional. — El 15 del presente se inaugurarán las sesiones del Congreso Nacional.— (Agencia Americana).

ARGENTINA

BUENOS AIRES 6. — **Adquisición de cereales para Italia.** —El Ministro Plenipotenciario de Italia visitó al Canciller, con el objeto de tratar de las adquisiciones de cereales que efectuará por cuenta de su gobierno.

Término de la huelga del personal de Correos. — Desde hoy ha comenzado la reincorporación a los servicios de todo el personal de Correos que se había declarado en huelga. El conflicto ha terminado definitivamente con la resolución administrativa de aceptar a todo el personal, sin excepción.

El Canciller brasileño. — Se han recibido informaciones del Brasil que dicen que el Canciller, señor Nilo Pecanha, ha hecho declaraciones manifestando que el 15 de Noviembre abandonará sus funciones en el Gobierno.

Enlace Echague-Naon. — Se ha efectuado privadamente el enlace de don Juan Pablo Echague con la señorita Lola Naon. Los recien casados partirán a Chile en viaje de recreo.

Músico chileno. — Por la combinación internacional de ayer llegó a esta capital el organista chileno señor Aníbal Aracena Infanta. El señor Aracena dará una serie de conciertos en la basílica de la Merced.

BUENOS AIRES 6. — **Reforma de los estatutos universitarios.** — El Rector de la Universidad ha dictado un decreto en el que designa a los interventores que deberán aplicar la reforma de los Estatutos de la Universidad de Buenos Aires.

Forman parte de esta comisión los señores Estanislaos Zeballos, Eleodoro Lobos, Marcial Candiotti y Agustín García, en representación de la Facultades de Derecho, y Filosofía.

Aniversario del Portugal. —En conmemoración de la declaración de la República en el Portugal se dió un banquete al que asistieron los señores Martín Ferrao, y conocidas personalidades de la banca y del comercio El banquete fué seguido de un baile que fué ofrecido en el salón de gala del Circulo Portugués.

Llegan mil toneladas de drogas y medicamentos. — El transporte "Pampa", que acaba de fondear en Río Santiago trae de Norte América mil toneladas de drogas y medicamentos para la sanidad militar; 2,700 toneladas de carbón y 600 toneladas de hierro.

Patronato de la Infancia

Presidido por el señor don Ismael Valdés Valdés celebró sesión el directorio de esta institución. Asistieron las señoras Concepción Valdés de Marchant, Emilia Phillips de Aldunate, Marta Eyzaguirre de Cruz, Luisa Aldunate de del Río, Julia Eyzaguirre de Calvo, Elena Serrano de Mathieu, Julia Saavedra de Bernales, Laura Tocornal de Tupper, Teresa Boonen de Torres, Javiera Maquieira de Silva, señorita Carmela Edwards Sutil; los señores Emilio Aldunate, Salustio Barros, Luis Barros Valdés, Luis Calvo Mackenna, Alberto Cifuentes, Alvaro Covarrubias Pardo, Guillermo Edwards Matte, Jorge Eyzaguirre, Domingo 2.o Herrera, Ramón Infante, Vicente Izquierdo, Ricardo Larraín Bravo, Luis Phillips, el contador y el secretario.

Se leyó y aprobó el acta de la sesión anterior.

El señor presidente dió cuenta del halagador resultado alcanzado por la colecta del Día de los Niños Pobres, la cual produjo $ 116.004.69, que unidos a los $ 25.077.70, producto de las erogaciones extraordinarias anteriores a aquélla, forman un total de $ 141.082.39.

La ciudad de Santiago, dijo, ha correspondido generosa al llamado del Patronato en las difíciles circunstancias económicas por que atravesaba y el directorio se ha apresurado a manifestarle su reconocimiento por medio de la prensa, a la cual hizo especialmente extensivos estos agradecimientos, en una comunicación que ha sido dada a la publicidad.

El señor Phillips manifiesta su complacencia por este feliz resultado y solicita que se deje constancia de la abnegada y eficiente labor de la Comisión de Señoras que contribuyó a él en parte principal.

Quedó así acordado.

Se resolvió asimismo contestar las comunicaciones recibidas con ocasión de la colecta y a que se dió lectura y enviar otras a diversas personas e instituciones que colaboraron al éxito de ella.

A continuación se dió cuenta:

a) De las comunicaciones recibidos.

Del médico-jefe del Hospital de Niños Manuel Arriarán, doctor señor Commentz, por la que informa sobre la organización de la farmacia en dicho Hospital.

Se acordó pasar este interesante informe para su estudio, a la comisión de boticas, y contestar al señor Commentz dándole las gracias por su trabajo.

—Del artista pintor señor Jofré, por la que pone a disposición del Patronato un cuadro original suyo para que sea enajenado a beneficio de la institución.

Se resolvió aceptar y agradecer este obsequio.

—De la Asociación Cristiana de las Jóvenes de Buenos Aires, agradeciendo los impresos acerca del funcionamiento de las Gotas de Leche que se le enviaron.

—De la Sociedad de Seguros La Providencia que, con ocasión de la colecta envía dos pólizas de ahorro de un mil pesos cada una, extendidas a nombre del Patronato, con sus cuotas pagadas por un año y con opción a los sorteos mensuales de la Sociedad.

Se contestó dando las gracias.

b) De los donativos en especies recibidos últimamente.

Un carro de carbón de la Compañía Lota, al Asilo Maternal.

—Un reloj de oro y un prendedor, del señor Ricardo Ferrari a la Comisión de Señoras.

—Dos cajones de Alimento Meyer.

—Tres colchones de lana, obsequiados por la señora Rosa Alcalde de Hurtado al Asilo Maternal.

c) Del Movimiento de tesorería correspondiente al mes de Agosto. Aprobado.

Se envió a la Comisión de Cuentas una petición para restablecer la subvención al Ajuar Infantil, suprimida por economía.

A la misma Comisión se mandó en estudio otra proposición destinada a restablecer, en lo posible, todas las reducciones y supresiones acordadas con anterioridad a la colecta por la misma causa.

Se acordó pedir informe a la Comisión de Servicios sobre las reparaciones que convendría efectuar en la Gota Hipódromo Chile.

Fundaciones de Cunas en el Asilo Maternal. Se acordaron las siguientes:

Cuna "Isabel, Violeta y Luisa Wightman Hoffman", dispuesta por la señora Luisa H. de Wightman.

—Cunas "Familia Carvallo Aguirre" y "Familia Carvallo Stagg", ordenadas por don Carlos N. Carvallo Aguirre.

—Cunas "Emilio Salazar V." y "Adelina Ch. de Salazar", dispuestas por ellos.

Cuna "Nicolás Costandil" ordenada por sus hijos E. y S. Costandil Readi J.

—Cuna "Roberto Huneeus Eastman", dispuesta por don Roberto Huneeus Gana.

Se acordó agradecer estas fundaciones, cuyo valor total forma parte de los fondos de la colecta por haber sido dispuesta con ocasión de ésta.

Se trataron asuntos de orden interno y se constituyó en seguida la asamblea de socios que había sido convocada por disposición reglamentaria.

Avise Ud. en
"LA NACION"

MEMORANDUM

TURNO MEDICO DESDE EL 29 DE SEPTIEMBRE AL 6 DE OCTUBRE DE 1918

Servicio Médico nocturno permanente

Asistencia Pública, San Francisco 85.

Posta número 2, Hospital de San Vicente de Paul.

Boticas de turno permanente

Botica Alemana, Catedral 1990. Hasta las 24.

Farmacia Moderna, San Diego 255. Hasta las 24.

Boticas turno semanal

1.a Comisaría, Botica "Bristol", Ahumada 323.
2.a Comisaría, Botica "Vicuña Mackenna", Vicuña Mackenna 506.
3.a Comisaría, Botica "Victoria", Catedral 1401.
6.a Comisaría, Botica "Belga", San Diego 591.
7.a Comisaría, Botica "Italia", Delicias 3295.
11.a Comisaría, Botica "Unión", Delicias 3998.

Practicantes de cirujía menor

Eleodoro Aguilera, Independencia 1386.
Camilo Ortiz, Escanilla 876.
Pedro A. Silva, San Antonio 532.
B. Jofré, Bascuñán Guerrero 544.
Antonio Toro G., Domeyko 278.
Jeremías Aguilera, Girardi 55.

Enfermeras

Laura Araos, Delicias 24.
Laura Lagos, Alonso Ovalle 1369.
Ursula Tapia, Serrano 322, casita número 13.
Matilde Viveros, Baquedano 854.
Brígida Farías, Rosas 1819.
Belarmina Mena, López 681.
María S. Briones v. de M., Lord Cochrane 456.
Rosa Sánchez B., Arturo Prat 515.
Magdalena Uribe Uribe, Lord Cochrane 456.
Natalia Ferrux L., Brasil 692.
Encarnación Pinto, Andrés Bello 278.
María E. Espinosa M., Santa Rosa 368.
Carmela Soto, Salvador Donoso 16.
Encarnación Uribe, Andrés Bello 278.

Matronas

Sabina Rojas v. de Leiva, Olivos 1177.
Josefina Florax, San Isidro 530.
Beatriz Albornoz, Maruri 482.
Filomena Reyes, Lord Cochrane 1658.
Laura Carreño, Brasil 506.
Amalia de la Fuente, Bezanilla 1333.
Juana Rubio, Toesca 2158.
Julia Cataldo, Gorbea 2536.
María Perrin de T., Molina 148.
Ana Ramírez, Sofía Concha 22.
Trinidad Rodríguez, Maruri 273.
Amelia Matus Fuentes, San Francisco 1438.
Celia Jiménez M., Rosas 2370.
Eduvigis Valdés A., Maruri 789.
Elvira Delgado O., Almirante Barroso 753.
Rita Pérez v. de Alvarez, Gálvez 727.
Angela González M., Victoria 853.
Liduvina Palma de Osses, Herrera 542.
Carmela Meneses R., Huemul 2110.
Ana Salcedo V., Serrano 620.
Laura Ortiz A., San Francisco 1657.
Zoila Rosa Vidal, Nataniel 974.
Virginia Ollandini de Desimoni, Serrano 241.
Amelia Miranda, Covadonga 24.
Herminia Miranda H., San Pablo 1478.

Dispensario Municipal de Ojos

21 de Mayo 532. Atendido por el Dr. García C. Funciona los Martes, Jueves y Sábados, de 16 a 17.

Servicio Municipal de Vacuna

Oficina Médicos de Ciudad.— Atendido por el Vacunador don Guillermo Saavedra, diariamente de 13 1|2 a 15 1|2, excepto los Sábados de 9 a 12. —Atiende también llamados particulares.

Asistencia médica gratuita (Partos y Niños)

Del profesor Dr. Rodríguez Barros, Merced 384.

Se atiende diariamente, desde las 15 1|2, a embarazadas, Lunes, Miércoles y Viernes; a niños menores de dos años, proporcionando alimentos y medicinas, Martes, Jueves y Sábados, y a toda hora se dan tarjetas para asistencia a domicilio de las matronas.

Consultorio Gratuito para niños menores de cinco años, asistido por el médico de ciudad Dr. Barros Ovalle

Martes y Viernes, de 8 a 9, Santo Domingo 1243.

Dispensarios Sanitarios Municipales dirigidos por el Dr. Mateo Concha

Funcionan los días Lunes, Miércoles y Viernes, en A. Barroso 820 y Martes, Jueves y Sábados, en Gálvez 157, de 20 1|2 a 22.

Turno judicial

Juez del Crimen de turno, el del 1er. Juzgado, don Andrés Villagra, Avenida Pedro de Valdivia 2203.

Juez civil de turno, el del 5.o Juzgado, don Filidor Rodríguez, Catedral esquina de Chacabuco.

Promotor Fiscal, don Adolfo Calderón S., Palacio de los Tribunales, 3er. piso.

Médicos legistas

Don Sabino Muñoz Labbé, Lira 78.
Don Luis Quinteros Encina, Carmen 79.
Don Germán Greve, Agustinas 1954.
Don Rafael Toro Amor, Amunátegui 143.

Informaciones del País

Un ferrocarril barato e indispensable

Los vecinos de Río Bueno reclaman con justa insistencia la construcción de un ramal de ferrocarril que les permita desarrollar su progreso con toda intensidad.

La línea férrea austral pasa por un extremo al departamento citado, pero ningún tren dentro de él pues las estaciones más cercanas están, una en el departamento de la Unión y la otra en el de Osorno. El pueblo de Río Bueno, que tiene más de ocho mil habitantes, queda a nueve kilómetros de la línea férrea actual, y desde algunos años atrás hay estudios completos y aprobados respecto al desvío que nos ocupa. Por las condiciones del tereno, que es plano, por tener que cruzar un solo río de escasísima importancia, este desvío costaría una insignificancia al Estado y en cambio prestaría servicios positivos.

En Río Bueno hay una fábrica de alcohol, la cual da un producto tan refinado que una gran parte de él se consume en las boticas del país y el resto se exporta a Bolivia. Esta fábrica paga más de $ 350,000 por año de impuesto fiscal; pues bien, hace poco, en vista de la carestía de los fletes hasta la Estación de La Unión, tuvo que cerrar sus puertas y dejar en la calle a más de 100 obreros, todos antiguos. Junto con ella han caído muchas otras industrias que vivían a su amparo, y por tal motivo han quedado paralizadas maquinarias que representan un valor mayor de dos millones de pesos. Si el ferrocarril se construye antes que estas máquinas se deterioren, esta fábrica volvería a moverse y antes de dos años habría ella sola pagado un impuesto mayor que el gasto que originaría la construcción del ferrocarril.

Para la ejecución de esta línea el Estado no tiene que gastar gran cosa; los vecinos dan el terreno que sea necesario gratuitamente, y, la Municipalidad, por su parte, proporciona todos los durmientes que sean menester.

COQUIMBO

COQUIMBO.— **Víctor Domingo Silva.**—Se halla en este puerto el conocido poeta Víctor Domingo Silva.

COQUIMBO. — **Triste fin.** — Gran pesar ha causado en este puerto la desgraciada muerte de los pescadores Manuel Pizarro y Lorenzo Araya, quienes salieron a pescar en la mañana del Lunes 23, y no volvieron más.

Sólo anteayer se encontró abandonada la embarcación que había conducido a los infelices pescadores de quienes no se han encontrado los cadáveres ni rastro alguno que pueda dar indicios sobre la clase de catástrofe que les haya acontecido.

OVALLE. — **Concurso de belleza.** — La señorita Bertha Ansieta J. obtuvo la más alta mayoría de votos en el concurso de belleza abierto en esa ciudad, siendo obsequiada con un artístico cuadro.

ACONCAGUA

LA LIGUA. — **Un hecho consumado.** — Según una nota pasada por el gobernador del departamento, señor M. A. Gaete, al cura señor Luis A. Rivera en el Te Deum oficiado en conmemoración de las glorias patrias, se leyó por el presbítero don Francisco Arcaya Díaz, un discurso de reto y de ofensa para una gran parte de las autoridades invitadas, de censura para el Gobierno del país y de marcada irrespetuosidad para gran parte del público asistente.

El señor Gaete ha protestado ante el señor Rivera de este hecho.

LINARES

LINARES.—**1.a Compañía de Bomberos.**—Con todo entusiasmo celebró el Viernes la 1.a Compañía de Bomberos el 22o aniversario de su fundación.

Participó en los festejos la 2.a Compañía.

CHILLAN. —**Monseñor Fuenzalida.**—Se encuentra en esta ciudad el obispo de Concepción, monseñor Gilberto Fuenzalida.

ÑUBLE

ÑUBLE.—**Estado de la agricultura.—Trigos.**— En extremo favorable se ha presentado el clima para el crecimiento y desarrollo del trigo en la región central y cordillerana, por lo que toca a la región de la costa se deja sentir la necesidad de una lluvia que venga a fertilizarlos.

—**Chacras.**—En muchas partes se ha dado principio a la siembra de las chacras destinadas a temprano. El tiempo ha favorecido esta operación.

—**Arboledas.**—Buen aspecto presentan en general las arboledas de la región. Las plantadas este año se desarrollan en buenas condiciones.

—**Hortalizas.**—Se nota la buena calidad de las hortalizas que llegan al Mercado. El tiempo ha sido propicio para ello.

—**Ganadería.** — Ninguna epidemia ha atacado los ganados de la provincia

TEATRO COMEDIA

Tanda Continua de 15 a 18 (3 a 6 P. M.) 1.a y 2.a Jornadas de la sensacional película

LOS RATONES GRISES

Especial a las 18.15. Primero, segundo y tercer acto de

LOS RATONES GRISES

Noche, a las 21.20. Exito Paramount

LA VERDADERA HEREDERA

En la Especial y Noche, toman parte con programa completamente variado, la distinguida tonadillera

AMANDITA GUTIERREZ

Y los excéntricos

BARRINGTON AND DICKENS

CHILLAN.—**Aniversario del Regimiento.**—El Regimiento de Infantería Chillán ha celebrado el 5 de Octubre, el vigésimo tercero aniversario de su fundación con un lucido programa de festejos.

CONCEPCION

CONCEPCION. — **Hallazgo macabro.** — Víctor Aburto Godoy y Juana Sepúlveda Chávez, dieron cuenta ayer a la policía de haber encontrado, en un pajonal cercano a la laguna Redonda, una osamenta humana.

Momentos después Juana Sepúlveda Chávez reconoció en algunos trozos de ropa adheridos a los restos, el traje que llevaba su marido Francisco Aburto Godoy desaparecido de su domicilio, el 25 del mes de Abril último.

Este individuo sufría de una profunda perturbación mental por lo que en su hogar se le cuidaba atentamente, pero en la fecha indicada logró burlar la vigilancia de que se le rodeaba.

CAUTIN

TEMUCO.—**Incendio.** — En el fundo "Tincaco", perteneciente a don Rosendo Baeza, se produjo en la noche del 28 de Septiembre un incendio que redujo a cenizas la casa habitación de dos pisos perteneciente a dicho agricultor. Junto con la casa se quemaron algunas bodegas y otras dependencias que avaluadas en total suman la cantidad de 70 mil pesos.

LA ESCUELA INDUSTRIAL DE CHILLAN

SU FUNCIONAMIENTO HA DADO BUENOS RESULTADOS

ULTIMAMENTE SE GRADUARON 17 JOVENES

CURSOS DE PERFECCIONAMIENTO PARA OBREROS

El Subsecretario del Ministerio de Industria, señor Luis Schmidt, tuvo la amabilidad de proporcionarnos algunas interesantes fotografías de la Escuela Industrial de Chillán, que ilustran estas líneas, y ponernos en relación con el director del establecimiento, señor Abelardo Loyola Pérez, quien se encuentra en Santiago por asuntos relacionados con el progreso de la Escuela.

De él obtuvimos algunos datos interesantes de este plantel de educación industrial, cuya importancia sigue a la de la Escuela de Artes y Oficios.

La Escuela Industrial de Chillán fué fundada en 1905, iniciando la enseñanza con 65 alumnos, divididos en cuatro cursos; ahora hay dos cursos paralelos más y 120 alumnos.

El programa de estudio es semejante al de la Escuela de Artes y Oficios de Santiago, y cuenta con cuatro talleres fundamentales de mecánica, herrería, carpintería y fundición, y luego se tendrá un nuevo taller destinado a la reparación de maquinarias agrícolas.

En 1917 terminaron sus estudios y fueron diplomados 17 jóvenes, después de haber cumplido con la obligación de practicar seis meses en fábricas particulares, requisito sin el cual no son graduados. Esta medida los pone en condiciones de poder palpar de cerca la seguridad de que ganarán para vivir honradamente, y que pueden progresar en conocimientos y en valer personal.

La Escuela funciona en un local arrendado que no presta todas las comodidades del caso, por lo cual se hacen gestiones con el objeto de que en el presupuesto de 1919 se consulten fondos para construir un buen edificio en terreno fiscal.

Los beneficios que reporta la Escuela son incalculables: desde luego, el taller de fundición para reparaciones de maquinarias agrícolas se construye con las ganancias que reportan los trabajos que se ejecutan en los otros talleres para los particulares, especialmente los de carpintería, donde se fabrican muchos muebles. Por otra parte, se han establecido cursos nocturnos de perfeccionamiento para obreros en los que se da importancia preponderante a la enseñanza del dibujo. Dichos cursos han dado muy buenos resultados.

Al Fisco le cuesta $ 136.000 anuales mantener el establecimiento.

El personal docente se compone de quince profesores, varios de ellos técnicos en ciertos ramos.

Los 17 alumnos que se graduaron últimamente, han sido todos ocupados en buenas condiciones en la Maestranza del Ejército, Fundición Libertad, mueblerías particulares, y tres siguen mejorando sus conocimientos en la Escuela de Artes y Oficios.

VISTA GENERAL DE ALUMNOS EN 1918

ALUMNOS GRADUADOS ULTIMAMENTE

TALLER DE MECANICA

Lotería Nacional Argentina

SORTEO DE $ 150,000 ARGENTINOS
OCTUBRE 9
El billete entero vale: $ 35 argentinos, $ 60 chilenos ó 78 francos.
Un décimo: $ 5 argentinos, $ 9 chilenos u 11 francos.

SORTEO DE $ 100,000 ARGENTINOS
OCTUBRE 16
El billete entero vale: $ 24 argentinos, $ 40 chilenos ó 53 francos.
Un quinto: $ 6 argentinos, $ 10 chilenos ó 14 francos.

Haga sus pedidos de billetes de la Lotería Nacional Argentina a la Casa chilena LEONIDAS ROJAS, con la seguridad de que sus órdenes serán atendidas a vuelta de correo.

De todas las jugadas esta Casa despacha desde un décimo o un quinto.

A cada comprador se le envía la lista oficial con el detalle de los 5,400 premios que se reparten en cada sorteo.

Ordenes por carta certificada y giros a

LEONIDAS ROJAS
CORRIENTES 435. - CASILLA 1047. - BUENOS AIRES

ALHAMBRA

FOX es incansable, cada día nos presenta mejores producciones
HOY en especial y noche WILLIAM FARNUM en su magistral creación

Lucha entre Corazones

Obra que tiene el escenario más temible: EL MAR EN TEMPESTAD.
ELDA FURRY, hermosa mujer de un temperamento varonil, es la compañera de FARNUM el hombre de voluntad de bronce, a quien se le teme, como los naufragios en alta mar... pero que, como todo en la vida, después de la tempestad viene la calma.

EL MIERCOLES 9

SERA UNA FECHA MEMORABLE PARA TODOS LOS QUE DESEAN VER A

JACK JOHNSON

EL FORMIDABLE BOXEADOR QUE ES MAS FUERTE QUE UN ROBLE Y MAS VALIENTE QUE UN LEON EN

Fuerza y Nobleza

ES UNA OBRA DE INTRIGA Y DE EXPECTACION EN QUE EL MAS RUDO TERROR ANTE EL CONTINUO PELIGRO, OPRIME LOS CORAZONES

Próximamente estreno "EL BLANGO TRAGICO" Por el colosal atleta Eddie Polo

EXTRAORDINARIA PELICULA EN SERIES DE 18 EPISODIOS DE LA AFAMADA CASA "UNIVERSAL". — DE ARGUMENTO ADMIRABLE Y MUY MORALIZADOR LLAMARA ESPECIALMENTE LA ATENCION DEL PUBLICO Y SERA UN EXITO SEGURO PARA LAS SALAS QUE LA PRESENTEN

El Buque Fantasma

El Sábado ante el Notario Melo Egaña se efectuó el sorteo anunciado por esta Compañía para los que lograsen descifrar el enigma del misterioso tripulante del buque, y de 1,731 sobres que se abrieron, sólo acertaron 4 que fueron los señores Salvador Vergara, San Ignacio 1424; don J. Besoaín Robles, Avenida Matta 783; don L. Veas Courtis, Delicias 3535 y un señor cuyo domicilio es Recoleta 2099, los que pueden pasar a la Notaría a recoger la suma que les corresponde del premio ofrecido por esta Compañía.

EXCLUSIVIDAD DE LA COMPAÑIA CINEMATOGRAFICA SUD-AMERICANA (Antes ITALO-CHILENA, San ANTONIO 263.

ROYAL THEATRE. - HOY. - Como todos los días, estreno de

La Fortuna Imprevista

Creación de tres celebridades del arte mudo: ROBERTO WARWICK, GAIL KANE y MARY MAC ALISTER.

NOCHE: William Russell en la sublime obra

CORAZON Y PUÑOS

MAÑANA, ESPECIAL. SERIES 5 Y 6 DE LA GRAN CINTA PATHE N. Y.

LA MUJER DESDEÑADA

Creación de RUTH ROLAND.

NOCHE:

LA MUJER ENIGMA

Curioso estudio sobre la influencia hipnótica.

Abónese Ud. HOY mismo

GARDEN

El estar abonado no implica la necesidad de venir todos los días

HOY LUNES Especial y Noche Soberbio Estreno Pathé

La más hermosa novela de Alfonso Daudet

El Obstáculo

Obra que es un sutil estudio de las pasiones del alma humana. Creación de la hermosa actriz de la Comedia Francesa Mlle. VINOT. Toilettes de Reverdot y Sinke.

MIERCOLES: Gran estreno "WORLD"

El Salto a la Gloria

Hermoso poema de amor por la linda EVELYN CREELEY.
Carreras de yates automóviles, preciosos paisajes y sublimes escenas de amor.

El As de los Estrenos lo vera Ud. el JUEVES, pues la preciosa vista en series

Fuerza y Nobleza

es un hermoso drama de amor y de aventuras misteriosas desarrollado en los más imponentes castillos de la España meridional.

TEATRO POLITEAMA

Hoy estreno del emocionante drama

Venganza Oriental

MAÑANA.—William Russel maravilloso campeón de box y soberbio artista del Cine, le conmoverá hondamente en

Corazón y Puño

Vea Ud. el N.º 26 de "Gluckmann Magazine", Revista ilustrada de gran interés.

TEATRO ALAMEDA
TARDE Y NOCHE

POR ULTIMA VEZ LA TRAGICA VISION

El Hundimiento del Lusitania

(LO QUE MIS OJOS VIERON)

MAÑANA, FIN DE

EL BUQUE FANTASMA

T. NOVEDADES-HOY, Precios rebajados. PLATEA $ 1. GALERIA 0.30.

EL TREN DE LUJO

30 regias toilettes luce la eximia LEDA GYS

Mañana estreno ¡¡FOX!!

Lucha de Corazones

T. BRASIL : Hoy Tarde y Noche. Platea $ 1.20

Los Festejos a Chile en Buenos Aires

La Senda de la Venganza

Estreno Metro por la linda VIERA DANA

Mañana: Estreno WORLD.

HACIA LA FAMA

La novela de un estudiante diablo. Creación del simpático actor Carlyle Blackwell, rival de Jorge Walsh

Fuera de programa: Chaplin Vida de Perro.

TEATROS

Teatro Municipal

La despedida de la lírica. — Ayer se realizaron en este teatro dos funciones, que fueron las últimas que debía realizar en Santiago la Compañía de Opera.

Por la tarde se cantó "Zazá". Intervinieron en su representación los ya conocidos artistas, quiénes, por lo demás y como ya lo hemos dicho con anterioridad, son también sus más excelentes intérpretes. Y éstos son: la señora Carmen Melis, el barítono señor Danise y el tenor señor Nadal. Todos ellos fueron aplaudidísimos por la concurrencia bastante numerosa que casi llenaba la sala del Municipal. Pero, si hemos de remitirnos a quién obtuvo los aplausos más insistentes y nutridos, evidentemente no tendríamos más remedio que citar el nombre de Carmen Melis. Al finalizar el acto tercero, la señora Melis fué objeto de una verdadera ovación, viéndose obligada a decir algunas palabras al público, el cual así lo solicitó con marcada insistencia. Y si nuestra memoria no nos es infiel, lo que ella dijo fué más o menos lo siguiente: "Muchas gracias... y, todo mi corazón para Chile!"

Los demás intérpretes participaron también del entusiasmo del público. El barítono señor Danise vióse obligado, a causa de la insistencia de los aplausos, a bisar la romanza del acto último.

La orquesta fué dirigida por el maestro Padovani, quién también fué objeto de las francas demostraciones de admiración.

Por la noche se cantó la Condenación de Fausto.

Fueron sus intérpretes la señorita Mercedes Llopart, el barítono Taurino Parvis y Pedro Navia. Todos ellos objeto de contínuos aplausos, en especial el señor Parvis que, como anteriormente lo hemos apuntado, ha logrado satisfacernos ampliamente en la versión que nos ha hecho del rol de Mefistófele La función en referencia era, en honor y a beneficio del Maestro Padovani, quien fué objeto de las más sinceras expresiones de simpatía, por parte de la numerosísima concurrencia. Fué regalado con espléndidos ramos de flores y, en especial, con uno muy bello que le era obsequiado por los artistas del cuerpo de baile y que llevaba prendida una esquela, la cual, entre otros, contenía los nombres de las señoritas Kashouba, Bonieuska, Chabelska, Luce d'Alba y los de los señores Jakovleff, Missi y otros más que se nos escaparon.

La "Condenación de Fausto" obtuvo, esta vez, como en otras anteriores, la más favorable acogida por parte del público, quien no escatimó los aplausos a que llegaron a hacerse acreedores sus intérpretes.

La Compañía parte hoy a Talca, en donde debe realizar dos representaciones: una con "Gioconda", que se efectuará esta noche, y la segunda con "Thais".

Después seguirá a Concepción, desde donde, y terminado que sea un abono a seis funciones, se dirigirá a Valparaíso, en donde permanecerá hasta fines del presente mes, para trasladarse luego después a Lima.

Teatro Santiago.— Beneficio de Crisanta Blasco.—En función por tandas hará esta noche la Compañía Montero-Fernández el beneficio de la aplaudida tiple cómica Crisanta Blasco, artista distinguida y a cuya inteligente labor se debe gran parte del éxito de la temporada.

Crisanta Blasco, en tiempos del recordado Joaquín Montero fué intérprete de opereta y muchas de sus caracterizaciones perduran por su mérito; también le cupo entonces, en pleno vigor de sus facultades, crear las tiples cómicas de zarzuelas popularísimas, descollando siempre por su corrección.

Con Montero-Fernández lleva hechas dos temporadas entre nosotros y le ha cabido trabajo intenso y de mucha responsabilidad, consiguiendo siempre cumplir su cometido.

En primera se reestrena la hermosa zarzuela "La Chicharra", en la que obtuvo uno de sus mejores éxitos la Blasco, durante la temporada anterior; para la segunda se anuncia el estreno en Chile de "La Mary-Tornes" película cómico-lírica-bailable de Angel Torres del Alamo y Antonio Asenjo, música de los maestros Quinolant y Vives, último éxito festivo de Loreto y Chicote en el Teatro Cómico de Madrid; y en tercera Luisa Vila canta nuevas tonadillas en honor de la beneficiada y se reestrena la humorada cómico-lírica "Los Africanistas" en la que se distingue Crisanta Blasco.

Para la vermouth se ha elegido la hermosa leyenda toledana "El Cristo de la Vega", estrenada con mucho éxito anteayer, y además presentará tonadillas Luisa Vila.

Teatro de la Comedia.—No alcanzamos ayer a dar un juicio más o menos detenido sobre Amandita Gutiérrez, tonadillera chilena que se ha estrenado entre nosotros, y que, según entendemos, es la primera en el género que abraza con firmeza la carrera artística en nuestro país.

El hecho de ser chilena nos pone benevolentes y diremos que se trata de una tonadillera en formación, en quien, desde su aparición en escena, se advierte la falta de "pose", de dominio, pero tiene condiciones de simpatía y de voz que la harán triunfar con el tiempo.

Su repertorio es nuevo y bueno, lo que sirve mucho a su actuación, pues, así no puede existir comparación con la Goya, Paquita Escribano, la Vila.

—Los excéntricos Barrington and Dickens, son dos artistas originales y que merecen toda la consideración del público. Su trabajo es de todo punto interesante, sobresaliendo, a nuestro juicio, el de imitación de maestros musicales. Seguramente se harán aplaudir con entusiasmo y lograrán atraer mucha concurrencia al Teatro de la Comedia.

—Para hoy Amandita Gutiérrez y Barrington and Dickens, anuncian programa nuevo.

Llamado a los autores chilenos.—Amandita Gutiérrez, la tonadillera chilena que actúa en el Teatro de la Comedia, ha enviado ayer la siguiente comunicación a don Nathanael Yáñez Silva, Presidente de la Sociedad de Autores:

"Santiago, 6 de Octubre de 1918.—Señor don Nathanael Yáñez Silva.—Presente. —Mi distinguido señor: Antes de salir de Santiago, en gira a Valparaíso, y luego a provincias, deseo firmemente llevar el mayor número de tonadillas de autores chilenos. Creo, con toda sinceridad, que aparte de significar este propósito la manifestación de una iniciativa en favor del desarrollo de nuestro teatro nacional, estoy obligada a ello.

"Para cumplir con tan grata obligación, me dirijo a usted, pues, en su carácter de Presidente de los autores chilenos, nadie se encuentra en mejores condiciones para auspiciar mi intento de hacer un repertorio de tonadillas chilenas. Yo cuento ya con varias; pero faltan algunas todavías para completar un repertorio de cartel.

"Ojalá tenga el gusto de estrenar la mayor parte de ellas en mi actual temporada del Comedia, advirtiéndole que todas las tonadillas que se me remitan serán inmediatamente montadas en la forma en que sus autores lo deseen y además, acepto desde luego las condiciones en que se establezca su presentación. Por mi parte, solo pido—y adquiriré, si es preciso—el derecho de su exclusividad para ser cantadas en público.

"Muy agradecida a la buena acogida que tenga la presente, tanto de su parte, como de todos los miembros de esa institución, le saluda atentamente su afma. S. S.—(Firmada).—**Amandita Gutiérrez.**"

Sabemos que ya hay numerosos autores comprometidos y que el estreno de estas producciones se iniciará en la presente semana.

La Velada Bufa de hoy.— Esta noche a las 21 horas (9 P. M.) se verificará en el Teatro Septiembre, la Velada Bufa que ha organizado el Club Instituto Nacional en celebración del 5.o aniversario de su fundación.

El programa que sus jóvenes miembros han confeccionado con este fin, es casi en su totalidad de carácter jocoso; hay números de refinada comicidad a cargo de jóvenes que en las fiestas de Primavera han dado y darán la nota de buen humor y cultura.

Hoy tendremos, pues, oportunidad de ver actuar al inimitable Mr. Wisky en sus ya famosas excentricidades de actualidad, a Roberto Gómez, el alma del Circo Estudiantil del año pasado, a la comparsa de zapateadores que tantos aplausos se han conquistado; a Gmo. de la Carrera y a P. Martínez, dos monologuistas que cuentan con muchos admiradores y P. J. Malbrán, el más popular de todos ellos. Actuarán también la señorita Adriana Cáceres, la aplaudida Anita de la Velada Bufa del año pasado.

El Día de la Empleadas y Empleados de Comercio.—Forman las empleadas y empleados de comercio una colectividad numerosa y de gran prestigio, que por la índole de sus labores, tienen pocas oportunidades de darse días de solaz y esparcimientos.

Por esta razón, el año pasado fué muy bien recibido en los distintos círculos comerciales, la fundación de "El día de las empleadas y empleados de comercio", que se celebró en el cómodo local de la terraza del Teatro Paraíso, en el Cerro Santa Lucía.

En vista del entusiasmo con que fué recibida esa fiesta de fantasía, se celebrará nuevamente este año, mejor organizada, en el mismo local. Actualmente se activa la preparación de los detalles para su mejor éxito y se aprovecharán ahora todas las experiencias obtenidas anteriormente.

La fiesta tendrá lugar el Domingo 20 de Octubre, después de las fiestas de los estudiantes, iniciándose en el Teatro Paraíso, con un acto teatral de variedades en el que tomarán parte acreditados artistas y continuará con un gran baile de fantasía y finalmente un concurso de enmascarados.

Noticias cinematográficas

Películas Paramount. — Ayer se efectuó el estreno de dos cintas Paramount: "La fortuna de Pifi" y "Escuela de Maridos", ambas proyectadas en el Unión Central.

Es inoficioso decir que las nuevas cintas de la Paramount fueron aceptadas con agrado por el público.

"Escuela de Maridos" es una obra de gran movimiento. Merece especial mención la sesión de carreras que en ella se desarrolla. Es la más completa de cuantas nos ha sido dado presenciar en el cine y en ella encontrarán los hípicos momentos de agradable pasatiempo.

En cuanto a "Marca de Fuego", su estreno se verificará a principios de la próxima semana en el Teatro Comedia.

Debido al éxito que obtuviera esta cinta en su presentación privada es grande el interés que tiene el público por conocerla.

"Vida de Cristóbal Colón".—Probablemente se estrenará en el Teatro Municipal, el próximo Viernes la película histórica "Vida de Cristóbal Colón", acontecimiento cinematográfico, por la propiedad histórica con que está hecha, y por el arte de sus intérpretes.

El papel protagonista está a cargo de Mr. Wague, director de Mímica del Conservatorio de París.

Las escenas que se representan en ella han sido tomadas todas en los lugares que indica la historia, y los detalles han sido todos rigurosamente sometidos al criterio de conocedores indisicutibles.

"Fuerza y Nobleza".—Hemos presenciado la prueba de la película "Fuerza y Nobleza", interpretada por el campeón de box Jack Johnson y su bella esposa Lucille, editada por la manufactura Royal Film.

Se compone la película de cuatro episodios de 15 partes cada uno. Un drama intenso, en el cual la acción gira en torno de un testamento extraño, que sirve de pretexto para toda clase de persecuciones e intrigas por parte de los que tratan de apoderarse de él, se desarrolla con sumo arte en esta cinta, logrando tener pendiente al espectador del curso de los acontecimientos que ante su vista se desarrollan.

Tanto Johnson como Lucille, secundados muy discretamente por los demás actores, hacen, en esta cinta, un admirable trabajo de arte, en cuya dirección se nota una severa disciplina.

La escena está servida con puntualidad y todo lujo de detalles y la fotografía es clarísima y esmerada.

Esta cinta será estrenada el Jueves en el Teatro Garden.

"Hacia la Fama..."—Hoy, a las 15 (3 P. M.), se exhibirá privadamente para los empresarios y periodistas esta bonita comedia de aventuras estudiantiles de la cual es héroe el simpático Carlyle Blackwell, rival de Jorge Walsh en este género cinematográfico.

El estreno público se efectuará mañana en el Teatro Brasil y el Miércoles en el Septiembre.

Su exclusividad pertenece a la North American Film Service.

Programas de hoy

Cine Alhambra. — Para hoy está anunciada las dos últimas exhibiciones en especial y noche de la obra más reciente de William Farnum, en "Lucha entre corazones".

Como protagonista figura la actriz americana Elda Furry. Mise scene puesta por la prestigiosa manufactura Fox.

Teatro Comedia. — En la Tanda Continua, de 15 a 18 (3 a 6 P. M.), se exhibe la primera y segunda jornada de la interesante película "Los ratones grises", creación del actor Emilio Ghione.

En la especial, a las 18.15 (6.15 P. M.), se anunciará el primero, segundo y tercer acto de la misma cinta.

En la noche, a las 21.20 (9.20) va "La verdadera heredera", emocionante drama Paramount del que hace una creación la encantadora y joven actriz Mae Murray.

En la especial y noche, toman parte con nuevo programa, la simpática tonadillera Amandita Gutiérrez y los aplaudidos excéntricos Barrington and Dickens.

Teatro Brasil. — En la especial y nocturna se estrenará hoy una película de la marca Metro, intitulada "La senda de la venganza", interpretada por la linda actriz Viola Dana.

Además de este estreno se pasará, fuera de programa, la película de 500 metros, titulada "Los festejos a Chile en Buenos Aires".

Garden Theatre. — En las funciones especial y nocturna de hoy Lunes será estrenada una nueva vista de arte de la Casa Pathé de París, la adaptación de la más hermosa novela del ilustre literato francés Alfonso Daudet, titulada "El Obstáculo".

Son protagonistas las hermosas actrices de la Comedia Francesa, Mlles. Dux y Vinot.

Teatro Dieciocho.—Hoy se estrena en las dos secciones la más divertida vista llegada de la Mutual Chaplin.

En ella Carlitos se torna hasta crítico de la sociedad.

Es una obra seria dentro de los formidables estallidos que de risas que sin duda provocará.

Royal Theatre. — Para hoy se anuncia una obra que tiene el valor de ser interpretada por tres celebridades del cine: Roberto Warwick, Gail Kane y Mary Mac Alister, niño de cinco años que ha conquistado ya más aplausos que los que puede recoger una buena característica de las más de cincuenta años de escena.

En la nocturna, se reprisa "Corazón y Puños", poema de amor y nobleza, en la que se entabla una sorda lucha entre la pasión pura y noble contra las ridículas conveniencias sociales.

Teatro Politeama. — Hoy se estrenará en este popular cine, la hermosa cinta "Venganza Oriental", drama de intensa emoción y en la que los protagonistas trabajan con arte exquisito.

Teatro Novedades.—Hoy, tarde y noche, "El tren de lujo", historia del mundo elegant en la que Leda Gys y Mario Bonnard son los protagonistas.

Teatro Iris. — Castro 130. — Hoy en vermouth, estreno del drama editado por la Casa Metro, titulado "Terrible engaño", interpretado por la actriz americana Emilia Estevens.

En la nocturna, estreno de la película marca World titulada "En los umbrales de la felicidad"; protagonista Rosina Herley.

Teatro Victoria.—Pasa este teatro de la Avenida de la Recoleta hoy en la noche, la preciosa creación por Lida Borelli, de 7 años, "La función de gala de Titine".

American Cinema.—Estrena hoy por primera vez en la noche este cinema el drama Pathé "Ayer y hoy" o "La bella dormida en el bosque".

Teatro Delicias.—Tanto en la especial de hoy como en la noche dará este teatro de la Avenida de Las Delicias, las series finales de la novela de aventuras "El buque fantasma".

Cine Confitería Olimpia.—Hoy, en especial y noche, pasa el cine de esta confitería la emocionante pecula de aventuras titulada "New York misteriosa", interpretada por el actor Douglas Fairbanks.

OBSEQUIO

Haga Ud. sus compras en las casas que obsequian las

ESTAMPILLAS MARCA ESTRELLA,

con las cuales obtendrá objetos de valor en la oficina

Arturo Prat 699

Nadie nos conocería

SIN EL DESCUBRIMIENTO DE AMERICA, ESTUDIELO USTED EN LA

Vida de Cristóbal Colón

A. MORA P. DENTISTA ESTADO 136

Avisos de crónica

TEATRO SANTIAGO
EMPRESA TEATRAL DEL PACIFICO
Compañía Española de Zarzuelas y Revistas Montero-Fernández
HOY LUNES 7 DE OCTUBRE HOY

Vermouth selecto, a las 18.30.—Exito grandioso de la leyenda toledana
EL CRISTO DE LA VEGA
y presentación de la notable artista Luisa Vila, con su nuevo repertorio.

Noche.—Tres grandes secciones.—Función en honor y beneficio de la primera tiple cómica
CRISANTA BLASCO

1.a sección, a las 21.15.—Reestreno de la zarzuela
LA CHICHARRA

2.a sección a las 22.15, estreno de la película cómico-lírica-bailable
LA MARY TORNES
Ultimo éxito de Madrid.

3.a sección a las 23.15, presentación de la notable artista
LUISA VILA
que en obsequio a la beneficiada cantará nuevas tonadillas.

Reestreno de la humorada cómico lírico
LOS AFRICANISTAS

Jueves 10
EL ASCENSOR
El mayor éxito de risa.

GALVARINO PONCE
DENTISTA
Cirugía y enfermedades de la boca.—Bandera 537. Teléfono 776.

J. Denis Lay Dentista
AHUMADA 68
Teléfono 2301

GRANDES ARTISTAS EN CHILE
ORIGINALES PAÑUELOS EN PURA SEDA
REPARTO:

ARTE DEL CUPLET:
La Goya, Paquita Escribano, Carmen Flores, Pilar Gil Rey, Adela Lulú, Pilar Martín, La Bella Nena, La Corbatinera, El Granito de Sal, Paquita Suárez, Raquel Meller, Pastora Imperio

ARTE TAURINO:
Fenómeno Belmonte, Joselito, Francisco Posadas, Bombita, Gaona, Gallo, Salarí II, Benvenida, Vicente Pastor.

Este importante surtido OFRECE:
ESTADO 266 - La Corbatinera - PUENTE 750
NOTA. — Comprando por docenas, hacemos fuertes descuentos.
8-j

El ejercicio general del Cuerpo de Bomberos

ANTE NUMEROSO PUBLICO SE EFECTUA AYER EN EL PARQUE COUSIÑO

Ante una concurrencia que llenaba por completo las tribunas y galerías de la elipse del Parque Cousiño, se llevó a efecto en la tarde de ayer el ejercicio general que organiza anualmente el Cuerpo de Bomberos.

En conformidad a la Orden del Día dictada por la Comandancia de la institución, a las 16 (4 P. M.), se encontraban formadas las 12 compañías, con su respectivo material, en los cuatro costados de la Plaza de Armas, en la colocación que a cada una de ellas se le había fijado de antemano. Momentos después llegaban a este sitio el Superintendente del Cuerpo, señor Luis Claro Solar, y demás miembros del Directorio General, los que, en compañía del Ministro de Francia en Chile, señor Gilbert, revistaron detenidamente el material de las diversas compañías.

Poco después de las 16.30, (4.30 P. M.), estas se ponían en marcha en dirección del Parque Cousiño, acompañados por la banda de músicos del Rejimiento Buin, la que ejecutó durante el trayecto algunas marchas.

En las tribunas de honor del Parque tomaron colocación, además del Directorio, los Ministros del Japón y de Francia, el adicto militar de esta última nación, el primer Alcalde de Santiago, y otras personalidades, las delegaciones de los Cuerpos de Bomberos de Melipilla, de San Bernardo y de Rancagua y las familias de los voluntarios. El resto de las localidades era ocupado, como lo dejamos dicho, por un público bastante numeroso.

Las bombas hicieron su entrada al Parque por órden de compañías, desfilando enseguida por frente a las tribunas oficiales, en donde fueron revistadas nuevamente por el Directorio. El material automóvil hizo este desfile a una velocidad de 30 kilómetros por hora, a continuación cada compañía se dirigió a tomar la colocación que se había designado de antemano por la Comandancia, para iniciar luego después los ejercicios combinados.

En el primer movimiento, el personal de las compañías de escalas ejecutó diversas pruebas que merecieron los aplausos del público.

En seguida las compañías de agua, después de hacer una serie de movimientos preparatorios, armaron su material y dieron agua por espacio de algunos minutos. Estos ejercicios fueron ejecutados también en forma bastante correcta.

El tercer movimiento lo componía un número que se presentaba por primera vez en ejercicio general. Se trataba de destruir el techo de cuatro casetas de zinc, debajo de cada una de las cuales se había encendido una hoguera. La destrucción se llevó a cabo en un plazo bastante corto, por el personal de las compañías 6.a, 7.a, 8.a y 12.a.

En los movimientos 4.o y 5.o, las compañías de escalas trabajaron en combinación con las de agua, construyendo aquellas puentes sencillos con contrafichas, sobre trolley, y dando agua éstas, con una presión de 20 libras. En forma bastante rápida se construyeron cuatro puentes y luego después se hizo la prueba de botar con el agua un blanco que se había colocado en lo alto de cada uno de ellos.

Desarmado todo el material, las compañías desfilaron al paso por frente a las tribunas, mientras que la banda de músicos ejecutaba algunas marchas.

Al paso de las diferentes compañías, el público aplaudió entusiastamente a los voluntarios.

Antes de darse término a este acto, hubo un número improvisado, que fué muy del agrado de la concurrencia. La brigada de girl-guides "Alcibiades Vicencio", que se encontraba presente en la elipse, desfiló ante las personas que presenciaban el ejercicio, tributándosele una cariñosa ovación a las jóvenes scouts.

Terminado el desfile, las compañías se retiraron a sus respectivos cuarteles.

La presentación de las bombas en general, fué bastante lucida. Los diversos ejercicios realizados ayer, dejaron la mejor impresión en el público, sobre la eficiencia del material y el alto grado de instrucción alcanzado por los voluntarios del cuerpo.

Al iniciarse el ejercicio, se notó una uniformidad, general en los diversos movimientos que se ejecutaban; pero poco después, algunas compañías se esforzaron en la rapidez de ellos, hasta que lograron sobreponerse sobre sus contendoras. Así, en el 2.o movimiento, al dar agua, lo hicieron con bastante presteza la 1.a y la 5.a compañías, esta última con diferencia de 8 segundos sobre aquella. La 3.a compañía obtuvo el lugar siguiente.

En la destrucción del techo de zinc, la compañía [illegible] 12.a obtuvieron [illegible] primer lugar, desarmando las casetas en menos de un minuto.

La 1.a compañía, además, fué la que primero botó el blanco, al dar agua desde los puentes armados por las compañías de escalas. En este mismo movimiento, al desarmar el material, la 10.a ejecutó esta prueba un segundo después que esta última.

El material presentado al ejercicio de ayer, representa un valor superior a $ 500.000, siendo mucho de él recién adquirido, como por ejemplo, el gallo de la bomba de la 10.a.

El público correspondió en forma amplia al esfuerzo que realizan los bomberos, tributándoles espontáneos aplausos al concluir cada ejercicio. Desde las galerías, especialmente, se oían salir a cada instante exclamaciones de júbilo al contemplar el lucido trabajo de las diversas compañías.

A las bombas formadas por elementos extranjeros, la francesa, la española y la italiana, se las aplaudió entusiastamente, reconociendo con esto la eficiente ayuda que demuestran sus voluntarios en el salvamento de la propiedad.

Antes de dar término a esta relación, debemos dejar constancia de un accidente que se produjo en forma casual y que no tuvo serias consecuencias. Al tratar de armar un puente, una de las escaleras de la 8.a compañía se vino a tierra, cayendo sobre el voluntario de ésta, señor Segundo Alfaro. Afortunadamente, sólo le produjo una herida leve en la barba, que fué de fácil curación una vez que el herido fué llevado a la Asistencia Pública.

FALLECIMIENTO DE UN ESTUDIANTE

Ha fallecido en esta Capital el señor Pedro Achurra V., uno de los alumnos más distinguidos de la Escuela de Dentística y que desempeñaba con toda dedicación y celo una de las ayudantías de ese plantel de enseñanza.

El señor Achurra, por sus merecimientos personales, había logrado captarse las simpatías de todas sus compañeros que veían en él, al futuro profesional de conocimientos profundos en su ciencia y al caballero de generosos y nobles sentimientos.

La noticia de su muerte prematura ha encontrado un eco doloroso en el corazón de sus compañeros y amigos, entre todos aquellos que supieron de su bondad y de su gentileza caballeresca.

El Directorio del "Centro Estudiantes de Dentística", en reunión extraordinaria tomó diversos acuerdos en homenaje a su memoria. Los funerales del señor Achurra se efectuarán hoy a las 16 horas (4 de la tarde), partiendo el cortejo de la Escuela Dental.

◆

CONGRESO DE INSTRUCCION PRIMARIA

El Visitador del III Distrito Escolar, celebrará diversas reuniones con el personal de su dependencia con el fin de cambiar ideas relacionadas con el Congreso de Instrucción que tendrá lugar en el mes de Diciembre del presente año.

La primera reunión se efectuará el Miércoles 9 del actual a las 14 horas (2 P. M.), en el local de la Escuela Superior No. 30, ubicada en Chiloé esquina de Ñuble. Asistirá el personal de las escuelas comprendidas entre las calles de Santo Domingo y San Francisco.

Le segunda reunión se efectuará el Sábado 12 a las 14 horas (2 de la tarde), en la Superior No. 3, Carmen 518. Asistirá el personal de las escuelas comprendidas entre las calles San Francisco y Vicuña Mackenna.

La tercera reunión, el día Miércoles 16 a las 14 horas (2 P. M.), en la Superior No. 45, ubicada en Vicuña Mackenna No. 120. Asistirá el personal de la escuelas del radio Providencia. Finalmente la cuarta reunión tendrá lugar el Sábado 19 a las 14 horas (2 P. M.), para el personal de todas las escuelas de esa comuna.

El Gran REMEDIO UNIVERSAL

Nitro Ozona, Lowe-Weisslog, el único comprobado por medio de la radiografía que cura la tuberculosis (tisis). Pruebas a la vista. Afamado desde 1887. Cura radicalmente: cáncer, gangrena, sífilis, enfermedades hígado, riñones, del estómago, pulmones, bronquitis, faringitis, asma, ipertrofia, diabetes, albuminuria, reumatismo, hidropesía, obesidad, raquitismo, epilepsia, apoplegía, anemia, catarro intestinal, disentería, apendicitis, peritonitis, almorranas, fístulas, furunculosis, heridas, úlceras, tumores, contusiones, quemaduras, picaduras venenosas, enfermedades piel, sangre, enfermedades secretas. Prodigioso en aneurisma, en enfermedades del corazón, cerebro, vista, espina dorsal, etc. Viruela, peste negra, hemorrágica, peste bubónica, tifus, pestes y fiebres en general, son vencidas a las pocas horas con repetidos lavados intestinales y tomas. Igual tratamiento para demás enfermedades. Catecismo Nitro-Ozona, consúltelo todo enfermo, sea cual fuere el mal, encontrará el medio seguro de sanar radicalmente. Remítolo gratis quien lo pida.

LUIS LOWE,
Casilla 332.— Claras 149.— Santiago.— Droguería Daube y Boticas principales

Si usted ama a su patria debe ver la
Vida de Cristóbal Colón

El día del Ejército y la Marina

LAS FIESTAS DE AYER EN VIÑA DEL MAR

MAGNIFICA IMPRESION QUE DEJA EL DESARROLLO DEL PROGRAMA

Las fiestas deportivas realizadas ayer en Valparaíso, con motivo de la celebración del día del Ejército y de la Marina chilenos, fueron un brillante exponente del vigor de nuestros soldados y marinos que se unieron entusiastamente para dar merecido realce a estas festividades.

El alto significado de esta fiesta hizo que en ella participaran, no sólo sus organizadores, y los que tomaban parte en los diferentes números del programa, sino también un público numeroso, que estimuló con sus aplausos el esfuerzo de las dos instituciones más queridas por el pueblo.

El desarrollo del programa de las fiestas, que fué elaborado por la Liga Marítima de Chile, se llevó a efecto en la cancha del Valparaíso Sporting Club, de Viña del Mar. Un numeroso público se dió cita allí desde las primeras horas de la mañana. A las 8 horas el aspecto que presentaban las numerosísimas aposentadurías del Sporting Club, ocupadas totalmente, era interesante. Poco después de la hora indicada, se inició la fiesta con un concurso de saltos, carreras y otras pruebas sportivas, en que tomaron parte miembros del Ejército y de la Marina.

En la primera carrera de velocidad, de 100 metros, salieron triunfadores los concurrentes Vásquez, Aravena y Sepúlveda, marcando el primero un tiempo de 12 3|5.

En la prueba de salto alto triunfaron Aravena, con 1 m. 32; 2.o Miranda y 3.o Baeza.

En la carrera de velocidad, 200 metros planos: Aravena, tiempo, 25. 3|5; 2.o Herrera y 3.o González.

Salto largo con impulso: Miranda, 5 m. 25; 2.o, Reyes y 3.o, Silva.

Carrera de velocidad, 800 metros planos: Bobadilla, tiempo, 2.4 2|5; 2.o, Poblete; 3.o, Ponce.

Prueba lanzamiento de la bala: Vásquez, 8.85; 2.o Beltrán; 3.o, González.

Carrera con equipo, 800 metros: Fernández, tiempo 2.37 2|5; 2.o, Ponce; 3.o, Piversa.

Lanzamiento del dardo: Beltrán, 32 pies 80; 2.o, Bobadilla; 3.o, Vásquez.

Lanzamiento del disco: Beltrán, 21.70; 2.o, García.

En seguida se llevaron a efecto las pruebas de la Sección oficiales y de aspirantes, en las que tomaron parte miembros del Ejército. Se obtuvo los siguientes resultados:

Carrera de velocidad, 100 metros planos: Arrieta, 12 3|5; 2.o, Brown.

Salto de altura: Carvallo, 5 pies; 2.o, Jacob.

Carrera de velocidad, 200 metros: Guarello, 25 3|5; 2.o, Luco.

Salto largo con impulso: Várgas, 5 m. 20; 2.o Gómez.

Carrera de velocidad, 800 metros: Fullerton, 2.20; 2.o, Luco.

Lanzamiento de la bala: Gómez, 8m. 70; 2.o, Luco.

Lanzamiento del dardo: Aros, 28 m. 10; 2.o Luco.

Lanzamiento del disco: Luco, 25 m. 10.

En las pruebas que siguieron a continuación, de la sección tropa de marinería, se obtuvo los siguientes resultados:

Carrera de velocidad, 100 metros: Cruceros: Pérez, 11 4|5; 2.o, Ponce; 3.o, Corvalán. Destructores: Aviles, 13 1|5; Velásquez.

Salto de altura: Cruceros: Muñoz, 4 pies 11; 2.o, Sepúlveda; 3.o, de la Rosa. Destructores: Santis, sin competidor.

Carrera 200 metros: Cruceros: Sepúlveda, 19 2|5; 2.o, Godoy; 3.o, Leiva. Destructores: Aviles, 22; 2.o, Romero.

Salto largo con impulso: Cruceros: Frías, 5 m. 60; 2.o, Sepúlveda; 3.o, Poblete. Destructores: Romero, 4 m. 80.

Lanzamiento del disco: Cruceros: Godoy, 27 m. 7; 2.o, Espinoza; 3.o, Pérez. Destructores: Saavedra, sin competidor.

Carrera de postas: Cruceros: "Chacabuco", 3.22 4|5; 2.o, Artillería de Costa; 3.o, "Prat". Destructores: "Jarpa", 3.18 2|5; 2.o, "Lynch".

Lucha con cable: Cruceros: Artillería de Costa; 2.o. "Esmeralda". Destructores: "Merino Jarpa".

En las pruebas siguientes, correspondientes a la Sección de oficiales y de Escuela, se obtuvo los resultados que se indican:

Carrera de velocidad, 100 metros: oficiales: Rodríguez, 12"; 2.o, Trucios. Escuelas: Arredondo, 11"; 2.o, Loyola.

Salto de altura: oficiales: Henseleyt, 4.8; 2.o, Francke. Escuelas: Minetti, 5; 2.o, Biggs.

Carrera 200 metros: Oficiales: Rodríguez; 2.o Trucios. Escuelas: Arredondo, 19 3|5; 2.o Loyola.

Salto largo con impulso: Oficiales: Rodríguez, 5.80; 2.o Franklin. Escuelas: O'Ryan, 5.95; 2.o Minetti.

Salto alto con garrocha: Oficiales: Parcker, 8 piés 7.5; 2.o Zobeck. Escuelas: Toro, 9 piés 5; 2.o Beytía.

Lanzamiento del disco: Oficiales: Fuller; 2.o Hodar. Escuelas: Biggs, 27.5; 2.o Lagreze.

Resultados generales

1.a carrera de velocidad, 100 metros planos.

1.o Juan Vásquez; 2.o A. Aravena; 3.o G. Sepúlveda.

Tiempo: 12 3|5.

Vásquez es del Maipo.

2.o Salto de altura: ~~A. Aravena~~, del Maipo; P. Miranda, Baeza. Altura, 1 m. 32.

3.o Carrera de velocidad, 200 metros planos.—A. Aravena, del Maipo; 2.o I. Herrera; 3.o González. Tiempo: 25 3|5.

4.o Salto largo con impulso.—1.o P. Miranda, del Coraceros; 2.o A. Reyes; 3.o A. Silva. Distancia: 5 m. 25.

5.o Carrera de velocidad.—800 metros planos.—1.o Bobadilla; 2.o Poblete; 3.o J. Ponce. Tiempo: 2.4 2|5.

6.o Lanzamiento de la bala.—1o. Juan Vásquez, del Maipo; 2.o E. Beltrán; 3.o S. González. Distancia: 8 m. 85.

7.o Carrera con equipo, 800 metros.—1.o Fernández; 2.o J. E. Ponce; 3.o Piverson. Tiempo: 2.37 2|5.

8.o Lanzamiento del dardo.—1.o E. Beltrán, del Maipo; 2.o J. Bobadilla; 3.o J. Vásquez. Distancia: 32 metros 85.

8.o No se efectuó.

10. Lanzamiento del disco.—1.o E. Beltrán, del Maipo; 2.o M. García. Distancia: 21 m. 70.

11. En vista de lo avanzado de la hora, no se llevó a efecto ninguna de las pruebas de los pentatlones; pero se acordó dar el premio correspondiente al soldado u oficial que obtuviera mayor número de puntos en las pruebas en que tomara parte. El mayor número de puntos entre la tropa lo obtuvo A. Aravena, del Maipo.

Desde las 13.30 hasta las 17 horas (1.30 a 5 P. M.) se llevaron a efecto diversos otros números del programa, que llamaron justamente la atención del público, por la originalidad de su presentación y por la forma en que se condujeron los numerosos inscriptos en ella.

El desfile de honor de la Escuela Naval se llevó los mejores aplausos. Llamó también la atención la entrada olímpica y la carrera de cañones de desembarco, en la cual triunfó la dotación del "Prat", saliendo 2.a la del "Chacabuco".

Reseñando brevemente otros números del programa, nos referiremos a los de equitación, asalto de infantería por sorpresa, la presentación de una centuria de soldados romanos y una batería de ametralladoras, y la carrera de carros romanos.

En el concurso para caballos, jinetes oficiales, y los combates a caballo entre lanceros y sableros, se pudo apreciar la excelente preparación de los inscriptos.

Terminadas estas presentaciones, se organizó un gran desfile con todos los elementos militares y navales y en el cual se mezclaron las diversas unidades.

Los premios se entregaron en la siguiente forma: a la Escuela Naval, por el carro romano; a la Escuela de Mecánicos, por "El forjador"; a la dotación del "Prat", por un busto de Prat; a la del "Esmeralda", por la estatuta de Prat; a la del "Merino Jarpa", por Caupolicán; a la del "O'Brien", por el reloj torpedo; a la del "Almirante Lynch" por su alegoría "Honor y Patria"; a la del "Zenteno" por "El tambor blanco"; a la del "Chacabuco" por "El marinero bretón"; a la del Regimiento Maipo, por "Patria"; y a la del Regimiento Coraceros, por la estatua escuestre de San Martin.

El público aplaudió entusiastamente al final de este torneo y de la fiesta en general que por un momento hizo volver a los presentes el recuerdo de otras edades y de glorias pasadas, con la presentación exactísima de esos carros relucientes, ligeros y graciosos de la antigua Roma.

Asociacion de Educacion Nacional

LA ASAMBLEA DE AYER

Interessante debate sobre la implantación de los métodos activos.

Ayer en la mañana, en el salón de honor de la Universidad de Chile, se reunió la Asamblea de la Asociación de Educación Nacional.

Asistieron numerosos profesores pertenecientes a las diversas ramas del magisterio.

Presidió la sesión, en reemplazo del Dr. Carlos Fernández Peña, el señor Tomás Ramírez, acompañado de los respectivos directores y secretarios.

La reunión fué destinada a tratar especialmente de las indicaciones presentadas, sobre los métodos activos en las diversas ramas de la enseñanza.

Por métodos activos se entiende los procedimientos más eficientes, para que los educandos realicen la mayor suma posible de investigaciones, estudios y experimentaciones personales en los diversos ramos de la enseñanza; estos métodos tienen la ventaja de desarrollar las iniciativas y la vocación en el alumno, y darles conocimientos ecencialmente prácticos en cada materia.

Sobre este tema han presentado conclusiones diversos profesores, alcanzándose a discutir y aprobar las formuladas por don Maximiliano Salas Marchant, Director de la Escuela Normal José Abelardo Núñez, en el sentido de que debe prepararse en el ejercicio de los métodos activos a todo el personal del Instituto Pedagógico y Escuelas Normales.

Con motivo de las publicaciones del Dr. Guillermo Mann, profesor de pedagogía, se produjo un largo debate en el cual terciaron varios asambleístas.

El Dr. Mann, sostuvo que los métodos activos no son una novedad, y que se encuentran implantados en los liceos, y hace en este sentido una defensa de la reforma pedagógica iniciada por los profesores alemanes en Chile.

El profesor señor Ramírez contesta diciendo que nadie ha pensado atacar al profesorado alemán, sino que se desea propiciar un nuevo progreso para la enseñanza nacional, y que en el hecho no existen estos métodos activos en el concepto que actualmente se les quiere implantar.

Don Tomás Ramírez expuso que en realidad la reforma que se preconiza no es una cosa absolutamente nueva en el país, sino que, se encuentra implantada en forma muy rudimentaria si se quiere, y por lo tanto es indispensable introducirla.

Habla en seguida largamente sobre este punto, indicando las diversas reformas necesarias.

Don Guillermo González se expresa en el mismo sentido, confirmando las palabras del señor Ramírez y dando nuevos razones en abono a la reforma proyectada.

Se aprobó la idea de que una vez que se haya dado todas las conferencias y aprobado todas las conclusiones, ordenarlas, haciéndolas llegar con un memorial explicativo al Consejo Superior de Instrucción Pública y al Gobierno a fin de que se dé cuenta de la importancia que realmente tiene.

Se acordó publicar en la Revista de Educación Nacional, todas las conferencias y conclusiones que hay presentadas sobre los métodos activos.

Se aprobó unánimente enviar una nota de pésame, a indicación de la Mesa, a las familias de don Arturo San Cristóbal y de don Claudio Matte.

La próxima sesión se efectuará el tercer Domingo de Ocubre.

◆

COMUNA SAN MIGUEL

La Junta de Vecinos de la Población París y Barrio Subercaseaux, nombada por la I. Municipalidad, se ha constituído en la forma siguiente:

Presidente, el 2.o Alcalde señor Manuel A. Soto Aguilar.

Secretario, Sr. Fortunato Beas.

Tesorero, señor Osvaldo Corbalán.

Directores: señores Nicanor Venegas, Celedonio Sepúlveda y Miguel Moya.

En el sector de las calles María Auxiliadora y San Miguel la Junta de Vecinos es compuesta como sigue:

Presidente el 2.o Alcalde señor Manuel A. Soto Aguilar.

Secretario-Tesorero, señor Rómulo Guajardo.

Señores Pedro Crexell y Miguel Miranda.

◆

EL INCIDENTE DE LA ESCUELA DE BELLAS ARTES

La Federación de Estudiantes de Chile ha sitado para hoy a las 21 horas (9 P. M.), a Asamblea General. Se dará a conocer y se repartirá el manifiesto en que se publican los principales documentos que obran en esta campaña. Además se sancionarán diversos acuerdos de importancia decisiva y se dará cuenta de las últimas tramitaciones verificadas. Se dictarán algunas órdenes del día y se organizará el cuarto desfile nocturno. —(Versión oficial).

◆

EL PARQUE COUSIÑO

El regidor municipal señor Diego Escanilla, ha elevado al primer Alcalde un informe sobre el resultado de las visitas de inspección que, en su carácter de miembro de la comisión encargada de la supervigilancia del Parque Cousiño, practicó a este paseo durante los días de las festividades patrias.

Manifiesta el señor Escanilla que, como en años anteriores, la entrada de vehículos con pasajeros dió lugar a incidencias desagradables que, a su juicio, conviene tomar en cuenta para que no vuelvan a suceder.

Expresa que a las carretelas que conducían a la gente del pueblo, se les exigía un derecho de entrada por valor de tres pesos, en tanto que a las familias que iban en automóviles y demás carruajes de lujo, y que presentaban una tarjeta que habían recibido de las oficinas del Ministerio de Guerra, se les dejaba el paso franco.

A su juicio, esta situación es irregular, ya que, siendo la Municipalidad la que corre con la administración del Parque, ninguna repartición gubernativa puede tener derecho sobre la elipse y las tribunas de dicho paseo.

Termina expresando que, como en diversas ocasiones se ha debatido el punto de si el Parque Cousiño es fiscal o municipal, y nunca se ha podido establecer una situación perfectamente clara que permite deslindar responsabilidad, cree conveniente someter esta cuestión al dictamen de la Defensa Municipal, pasando en seguida el informe de esta oficina a la resolución definitiva de la Municipalidad.

Exposición de Bellas Artes

Inauguración del Salón Anual

En la tarde de ayer se efectuó la inauguración del Salón Anual de Bellas Artes, con asistencia del Ministro de Instrucción Pública, señor don Alcibíades Roldán, de los profesores y alumnos de la Escuela, y de numeroso público, que deseaba conocer las producciones de nuestros artistas.

Los visitantes recorrieron las Secciones de pintura, dibujo, escultura, arquitectura y artes decorativas, admirando los trabajos que se exhiben, sobre los cuales nos ocuparemos oportunamente.

Se nos ha pedido poner en conocimiento de los señores artistas con derecho a voto, exponentes al Salón del presente año, que según lo dispuesto en el reglamento de exposiciones anuales, hoy Lunes deben de reunirse en el Palacio de Bellas Artes a las 18 horas con el fin de elegir el jurado que ha de discernir los premios del Salón.

La exposición permanece abierta diariamente de 9 a 12 y de 14 a las 18.30 horas (2 a 6.30 P. M.

Don Marcial A. Martínez de Ferrari

Y LA REAL ACADEMIA DE BELLAS ARTES DE SAN FERNANDO, MADRID

El señor Martínez es nombrado miembro académico.— Comunicaciones cambiadas con motivo de este nombramiento

Con motivo de haber sido agraciado, nuestro Ministro en Suiza, don Marcial A. Martínez de Ferrari, con el honroso título de miembro académico correspondiente en Chile, de la Real Academia de Bellas Artes de San Fernando en Madrid, se han cambiado entre la citada corporación madrileña y el señor Ministro, las comunicaciones que damos en seguida:

"Teniendo en cuenta esta Real Academia los merecimientos y circunstancias que concurren en V. S., ha acordado en sesión celebrada en el día de ayer y previas todas las formalidades que requieren sus estatutos y Reglamentos, nombrar a V. S. Académico correspondiente de la misma.

Tengo el gusto de comunicarlo a V. S. para su conocimiento y satisfacción.

Dios guarde a V. S. muchos años.

El Secretario General.— (Firmado).— **Enrique M.a Repullés y Vargas.**

Madrid, 10 de Junio de 1918".

"Berna, 19 de Julio de 1918.— Señor Secretario General: Con verdadera complacencia he recibido la atenta carta con que V. S. ha tenido a bien favorecerme para poner en mi conocimiento que la Real Academia de Bellas Artes de San Fernando acordó, previas las formalidades que requieren sus estatutos y reglamentos, nombrarme Académico correspondiente de la misma.

Este nombramiento tan honroso para mi, me colma de satisfacción, pues me coloca en aptitud de concurrir, como ha sido siempre mi vivo anhelo, al afianzamiento y desarrollo de las vinculaciones intelectuales y artísticas entre mi país y la noble madre patria.

El lazo que me une a esa corporación de tan elevada cultura, me permitirá, lo espero, servir aquel propósito en cuanto de mi voluntad dependa y en la medida de mis medios de acción cuyo modesto contingente pongo desde luego a la entera disposición del señor presidente y de V. S., señor Secretario General.

Me permito suplicar a V. S. se sirva trasmitir la expresión de mi reconocimiento a la Real Academia de San Fernando y aceptar las seguridades de la distinguida consideración con que soy, señor su muy atento y S. S.—(Firmado) **Marcial A. Martínez de Ferrari**".

Al señor don Enrique M.a Repulles y Vargas, Secretario General de la Real Academia de Bellas Artes de San Fernando, Madrid.

◆

SOCIEDAD METALURGICA NACIONAL

Los talleres de la Sociedad Metalúrgica Nacional, han elaborado fierro ángulo laminado, trabajo que se ejecuta por primeva vez en nuestro país.

Hasta ahora estos talleres no habían ejecutado nada más que la elaboración de fierro en barra, produciendo sólo hoy el fierro ángulo laminado, material que siempre ha sido adquirido en el extranjero.

El trabajo ejecutado por la Sociedad Metalúrgica Nacional, cuyo presidente es el señor Ricardo Simpson; gerente el señor Carlos Errázuriz e ingeniero técnico el señor Enrique Yabrani, marca un positivo progreso en la industria metalúrgica nacional.

◆

FERROCARRIL DE COIHUECO A NIBLINTO

El Intendente de Ñuble ha solicitado del Gobierno un auxilio de $ 60,000 para terminar la construcción del ferrocarril de Coihueco a Niblinto.

Este ferrocarril se construyó con erogación de dinero de los vecinos interesados y el Fisco, con lo cual se hizo el enrielado con todas sus obras de arte, un puente sobre el río Coihueco, de 40 metros de longitud y otro sobre el estero de Pullimí de 12 metros.

La nueva línea ferroviaria parte desde el kilómetro 26 del ferrocarril de Chillán a Las Ternas, y sirve las ricas zonas agrícolas de Niblinto, Coihueco y Cato, y el comercio con la región argentinal del Neuquén, con la que está unida por el boquete de San Fabián de Alico.

◆

LEGISLACION MINERA CHILENA

Una obra importante

Un trabajo interesante y de positiva importancia, es el que acaba de terminar el Secretario de la Inspección de Minas y Geografía de la Dirección de Obras Públicas, señor Fabio Castro Garín, y que publicará próximamente bajo el título de "Legislación Minera de Chile."

En este trabajo se han recopilado en un solo volumen todas las leyes, reglamentos, decretos y demás disposiciones dictadas hasta la fecha, comprendiendo también el Código de Minería, la Ley de Accidentes del Trabajo, la de Estadística en lo que se refiere a la minería y la de Contribuciones.

Como se ve, se trata de una obra que puede servir de consulta a todo el que se interese por conocer lo relacionado con la minería y las disposiciones que la rigen.

Cremería modelo
(Estilo bonaerense)
AHUMADA 50
Leche higiénica por vasos.
Quesos finos argentinos
Mantequilla recién elaborada ($ 2.50 los 460 gramos).
Leche agria Metchnikoff
Manjar blanco
Ventas al detalle
Descuento para revendedores

En la Población Huemul

La fiesta de ayer

Con todo lucimiento se efectuó la fiesta del ahorro, organizada por "El Departamento de Propaganda" de la Caja de Ahorros.

El palco escénico estaba ocupado por distinguidos miembros de aquella institución y de la Sociedad de Instrucción Primaria, señores Luis Barros Valdés, Ricardo Larraín Bravo, Pedro Bannen, Roberto Garretón Bravo, Luis Rivera, Luis Ovalle, Manuel Salas Rodríguez; también la señora doña Lucrecia Valdés de Barros Borgoño, acompañada de sus nietecitas. Hicieron los honores de la casa las directoras de la "Escuela Italia", de la "Bernardo Suárez", de la 170 y el administrador de la Población Huemul, señor Rafael Baeza B.

Después de un coro y una recitación, don Luis Barros Valdés dió una conferencia, poniendo de relieve cómo el ahorro es no sólo una virtud privada, sino una obra de patriotismo, por lo cual los dirigentes de la Caja de Ahorro se han propuesto premiar ese esfuerzo, especialmente en las niños que serán los ciudadanos del porvenir; seguidamente se obsequió a los distinguidos en el ahorro con 15 premios, consistentes en imposiciones en sus propias libretas, en hermosos libros y escarapelas blancas y paquetes de dulces.

Las comisiones de las tres escuelas premiadas llenaron la platea y la concurrencia desbordaba en el 2.o y 3.er pisos del teatro. Después de otros hermosos números de cantos y recitaciones se siguió hermosas vistas biográficas.

Dr. GIANELLI
Especialidad en sífilis, piel, vías urinarias.
21 DE MAYO 562
Consultas: 1 a 6.

CONCENTRE UD. BIEN SU ATENCION
— EN LA —
Farmacia Española
Ahumada 318

La Farmacia Española
completamente reformada, es la Farmacia moderna por excelencia.

La Farmacia Españloa
Ahumada 318
garantiza la pureza de sus medicamentos.

La Farmacia Española
Ahumada 318
controla y garantiza su despacho de recetas.

La Farmacia Española
Ahumada 318
recibe todos sus productos directamente y tiene todos los buenos productos nacionales.

La Farmacia Española
Ahumada 318
tiene los precios más equitativos de plaza.

Visite Ud.
La Farmacia Española
y se convencerá de nuestras aseveraciones.

Consulte Ud.
precios en
La Farmacia Española
atendida por sus nuevos dueños.

Á. Pena y Cía
CASILLA 3490 :-: :-: TELEFONO 387
7-1

FLORES DEL CAMPO

Acaba de llegar nueva remesa de la

PERFUMERIA, FLORALIA, MADRID,

COLONIA, JABON, POLVOS, EXTRACTO, LOCION Y BRILLATINA

También llegaron los finísimos Polvos de Arroz

"MALVALOCA"

En caja de madera barnizada

A $ 3.80 LA CAJA

ESTOS INCOMPARABLES PRODUCTOS SE VENDEN EN TODAS LAS PERFUMERIAS, DROGUERIAS, BOTICAS Y TIENDAS DE PRIMERA CLASE

Causas de accidentes ferroviarios

En menos de diez meses se producen 17 accidentes por mala maniobra en los cambios

Nota del Ministerio de Ferrocarriles

En el Ministerio de Ferrocarriles se lleva una estadística de las causas de accidentes en los Ferrocarriles del Estado para indicar las medidas de prevención que sean necesarias adoptar, a fin de que no se repitan.

Estudiando la estadística se ha visto que muchos accidentes se deben a los cambiadores y guarda-cruces, personas que se consideran entre los últimos empleados de la Empresa, y por consiguiente ganan un sueldo muy escaso y su responsabilidad es mínima.

Estos sucesos desgraciados que se producen en la explotación de los ferrocarriles podrían evitarse mejorando la condición de esos empleados, y a tal fin obedece una nota que el Ministerio ha enviado a la Dirección de la Empresa, en la que manifiesta que se ha considerado una medida reciente implantada por la Empresa, de reducir los sueldos de algunos empleados, como cambiadores y guarda-cruces, de 80 pesos a 60 mensuales, cuyo trabajo no demanda una atención personal menor de 12 a 14 horas al día.

Esto tiene que traer como consecuencia el descenso del nivel físico y moral de dichos empleados ya que sólo a inválidos o incompetentes les convendrá desempeñarlos, por no tener otros medios como ganarse la vida, y toda disminución de atención de ese personal dará ocasión a accidentes que cuesta a la Empresa mucho más que una pequeña economía en sueldos.

Analizando la estadística, se ve que desde el 1.o de Diciembre del año último, hasta el 19 de Septiembre pasado, casi diez meses, se han producido 121 accidentes, de los cuales 17 fueron producidos por mala maniobra en los cambios, habiendo otros 22 cuya causa no se indica.

Llama en seguida, la atención el aumento tan marcado que se va produciendo mes a mes, y que en 19 días de Septiembre nos encontramos con una cifra mayor, 23 accidentes, que en todos los anteriores meses.

El Ministerio pide que se estudie el mejoramiento económico de los empleados a que se ha hecho referencia.

◆

COMITE DE DUEÑOS DE BOTICAS

El Comité de Dueños de Boticas y Droguerías ha citado a los prácticos establecidos, a sesión extraordinaria para el Martes 8 del presente, a las 21 horas (9 P. M.) en el local de costumbre.

Los colegas de provincias pueden dirigirse al presidente, Correo número 3.

Las girl-guides

La ceremonia de la investidura

En la mañana de ayer se verificó el acto de investidura de las girl-guides de la Brigada Sanitaria "Alcibíades Vicencio", que ha sido fundada recientemente por las alumnas del Instituto Superior de Educación Física.

Poco antes de las 10 h., comenzaron a llegar al sitio señalado para efectuar esta ceremonia, que lo era el Parque Forestal, frente al Palacio de Bellas Artes, el Directorio del Cuerpo y algunas Brigadas de boy-scouts, entre ellas la "Barros Borgoño" y la "Tello". Asistió también la brigada de girl scouts "Marcos Macuada", formada por alumnas de la Escuela de Medicina.

Las veinte girl-guides que iban a ser investidas, repartidas en dos decurias, tomaron colocación al centro de la formación que hicieron las demás brigadas asistentes.

En los alrededores del sitio elegido para este acto, se estacionó un numeroso público que deseaba presenciar la ceremonia de investidura.

Consistió ésta en tomarles a las girl-guides el juramento de estilo, en la forma que ordena el Reglamento General del Cuerpo. El juramento fué tomado individualmente, por el ayudante de la Brigada "Alcibíades Vicencio", señor Luis Videla.

Después de esta ceremonia, que conmovió a todos los que la presenciaban, una banda de Ejército tocó algunas piezas marciales.

Puso fin al acto el Comandante de la nueva Brigada, señor Pedro Daza, quien pronunció una alocución en la que instruyó a las jóvenes girl-guides sobre los deberes que se imponían al ingresar a la institución de boy-scouts.

Al retirarse aquéllas del lugar en que se realizó la ceremonia que hemos reseñado, el público les tributó una cariñosa ovación, por la forma correcta en que acudieron a su primera presentación en público.

Las brigadas de boy-scouts acompañaron a las girl-guides hasta el local del Instituto Superior de Educación Física, mientras que la banda de músicos tocaba en el camino algunas marchas.

Se nos informa que las jóvenes de la nueva brigada concurrirán el Domingo próximo a la concentración de los scouts santiaguinos en Conchalí. En esta concentración instalarán dos estaciones de radiotelegrafía, una en el Cerro Blanco y otra en el Bosque Santiago.

◆

"PLUS ULTRA"

Hemos recibido el número correspondiente al presente mes de esta elegante revista y podemos decir de él, que es una verdadera obra de arte, por su magnífica presentación y su interesante material de lectura.

REALIZACION

DE

Grandes Existencias de Mercaderías

HOY LUNES

¡¡LOS PRECIOS SON FIJOS!!

HAY

LANAS

Jersey
Tricotinas
Gabardinas
Sargas
Géneros sastre
Tela inglesa
Muselinas
Paño delgado
Jersina
Satines de algodón fantasía
Cretonas fantasía

SEDERIAS

Charmeux
Cachemiras
Jersey
Crepé Frisson
Crepé Georgette
Rasos en colores
Fulares en colores
Paillette en colores
Duchesse en colores
Tricotinas
Balladera de seda
Espumillas de seda

ALGODONES

Velos de un color
Velos en fantasía
Brillantinas
Brines
Muselinas
Gasas
Piquées
Crepé fantasía
Gabardinas
Telas japonesas para disfraces

Quitasoles, Pañuelos de Punto, Paletoes de Jersey, Boas, Capas, Blusas de Seda, últimos modelos, Vestidos de Lencería, Blusas de Velo, Visillos, Estores, Corsés "Modelo".

La Villa de Madrid

64 - AHUMADA - 64

FIERRO en Plancha

GALVANIZADO Y NEGRO

ZINC en planchas y en lingotes = MANGUERAS para riego

ENTREGA INMEDIATA

Casa Santiago Webb & Co.

Casilla 1767 -:- ESTADO 156-158-170 -:- Teléf. Ing. 3176-3177

Sociedad Nacional de Agricultura

La sesión última

En la última sesión celebrada por esta Sociedad se trataron diversos asuntos de importancia.

El señor Cruz, refiriéndose a una publicación hecha en la prensa, preguntó si la concesión de la Quinta hecha a la Sociedad, impedía que en esos mismos días se celebrara la Exposición de Lechería; a lo que se contestó que esta Exposición se celebraría sin inconveniente en los mismos días de la Exposición de Animales, ya que se trataba de una Exposición congruente con la nuestra, en la que tomaba parte esta misma Sociedad como adherente al Congreso respectivo.

El señor Larraín G. M. se refirió en seguida a los perjuicios que continúa ocasionando la epidemia de la fiebre aftosa y a que los ferrocarriles no ponen en práctica ninguna medida para impedir su desarrollo. Dió a conocer el hecho de que en una Estación del Sur había visto cargar con animales vacunos un carro del cual acababan de descargar cinco animales con fiebre aftosa. Como le llamara la atención el hecho y hablara sobre el particular con el Jefe de Estación, éste le hizo presente que no disponía de elementos para desinfectar el carro.

El señor Risopatrón recordó, al respecto las gestiones hechas por la Sociedad, la nota que acababa de pasar al Consejo Directivo al Ministerio respectivo y la respuesta del señor Ministro, y propuso que se dirigiera una nueva comunicación al Ministerio para darle las gracias por la buena acogida que había dispensado a los deseos de la Sociedad y para pedirle se dignase reiterar al Consejo de los Ferrocarriles la nota enviada, pues no se tenía conocimiento de que la Empresa hubiera adoptado las medidas indicadas.

Fueron aceptados como socios los señores Domingo Ruiz Tagle y Santiago Portales propuestos por el señor Presidente y Guillermo Jones por el señor Vice-Presidente.

◆

SOCIEDAD CENTRAL DE ARQUITECTOS

Reunión del Directorio

En la última sesión del directorio de esta sociedad, que fué presidida por don Josué Smith Solar, asistieron los directores señores Eugenio Joanon, Víctor Auclair, Pedro Palma y el secretario señor Héctor Hernández.

Excusaron su inasistencia los señores Ricardo Larrain Bravo y Luis Mosquera.

En la cuenta de la sesión, se dió lectura a una comunicación de don Ricardo Larrain Bravo, sobre bases del concurso colonial.

De un proyecto de reglamento para las comisiones de la Sociedad presentado por el director señor Pedro Palma.

De un estado de la cuenta de cada uno de los socios presentados por el director tesorero señor Víctor Auclair.

De una comunicación del Presidente del Consejo de Gobierno Local.

De una comunicación del Instituto de Ingenieros de Lima acompañada de diversos folletos de dicho Instituto.

Del contrato de arriendo para local de la Sociedad.

Acuerdos:

Se nombró al señor Luis Mosquera para que en la próxima sesión presente un estudio definitivo de bases para el Concurso Colonial.

El reglamento para las comisiones de la Sociedad fué aprobado.

Se acordó contestar, dando las gracias por el envío y enviar una colección de nuestras publicaciones al Instituto de Ingenieros de Lima.

También se tomó el acuerdo de contestar al Directorio del Congreso de Gobierno Local y comunicarle oportunamente la designación que la Sociedad hará de un delegado que la represente.

Y por fin se autorizó al Presidente para finiquitar el contrato de arriendo.

◆

RECEPTORES RADIOTELEGRAFICOS

Se ha concedido a la Marconi Wireless Telegraph Company of América de Nueva York, patente de privilegio de invención por diez años para usar en el país unas mejoras en los dispositivos receptores radiotelegráficos, los que se caracterizan por el empleo de antenas de forma rectangular y de un transformador que comprende dos pares de bobinas en ángulo recto y una bobina movible, a fin de neutralizar los efectos perturbadores de corrientes atmosféricas sobre los aparatos receptores.

CARLOS GONZALEZ MIRANDA

ANTOFAGASTA

Agente General de "La Nación" de Santiago

Se ofrece como agente o representante en esta provincia, de diarios, revistas u obras publicadas dentro y fuera del país.

ASAMBLEA DE CONTRIBUYENTES

La reunión de ayer

Ayer se celebró la asamblea de contribuyentes en la sala de sesiones de la Municipalidad, presidida por el regidor don José Dolores Guajardo y con asistencia de los contribuyentes señores Jorge Seco de la Cerda, Manuel J. Molina, Félix Inostroza, Manuel J. López Meneses, Antolín Arcos, Julio Movano, Ernesto Le Garay, Lindorfo Moris, Eduardo García Collao y Juan Bautista Fuenzalida.

Actuó como secretario el pro-secretario municipal don Alejandro Montt S.

Se dió lectura a los decretos de convocatoria y se procedió a votar cada uno de los asuntos sometidos a la deliberación de la Asamblea, siendo todos ellos aprobados por unanimidad.

Se ordenó hacer las publicaciones legales.

Se levantó la asamblea firmando los asistentes.

◆

LA GRIPPE EN ESPAÑA

Por comunicaciones recibidas en el Ministerio de Relaciones de nuestro Ministro en España, se sabe que, a pesar de los estragos que está haciendo la epidemia de grippe en ese país, los residentes chilenos no han sido afectados.

REVISTA CHILENA

Reproducimos a continuación el sumario del último número de la Revista Chilena, correspondiente al mes de Septiembre:

Agustín Ross: Relaciones Exteriores de Chile. La cuestión de Tacna y Arica y la nacionalidad definitiva de esos territorios. ¿El Perú, Chile o Bolivia?

Carlos Octavio Bunge: La cabeza del lobo.

Miguel Luis Amunátegui Reyes: La Corte de Apelaciones de Concepción pide en 1854 que se conceda la patria potestad a la madre, a falta del padre, y don Andrés Bello patrocina esta idea.

José María de Heredia: Tres sonetos en castellano.

Ricardo Dávila Silva: Don Marcial Martínez.

Ricardo Valdés: Origen de la Bolsa de Comercio de Santiago.

Emilio Rodríguez Mendoza: Una página de historia diplomática.—(Conclusión).

Julio Vienña Cifuentes: El Quijote de Avellaneda. (Carta a don José Toribio Medina).

Manuel J. Vega: Catalina Cornaro.

Nicolás Peña Munizaga: Crónica literaria. (Laudatorias heroicas por Antonio Bórquez Solar).

Bibliografía. — Max Turmann: Condiciones de la expansión económica alemana; Guy de Norés: El problema del carbón; Juan E. O'Leary: Alberdi íntimo; José León Suárez: Las Embajadas en la diplomacia argentina; Carlos Castro Ruiz; Jurisprudencia de la Cancillería chilena; F. Sauvaire-Jourdan: La vitalité economique de la France avant et aprés la guerre; G. Houard: L'aviation aprés la guerre.

Indice del tomo quinto.

¿Usted conoce la historia?

LE SORPRENDERA ENTONCES LA MARAVILLOSA PROPIEDAD CON QUE ESTA HECHA LA

VIDA DE CRISTOBAL COLON

DEPORTES

ATLETISMO

EL TECER TORNEO OFICIAL DE LA ASOCIACION ATLETICA DE SANTIAGO

SE REALIZO EN LA TARDE DE AYER EN EL ESTADIO DE "LOS LEONES"

ESPLENDIDO TRIUNFO DEL SPORTVEREIN

PUNTOS OBTENIDOS POR LOS CLUBS: SPORTVEREIN, 18; INTERNADO B. A., 11 1/2; DIEGO PORTALES, 6 1/2; CENTENARIO, 6; EL GLOBO, 4; INSTITUTO NACIONAL, 1; Y MAGALLANES, 1.

ADOLFO RECCIUS SE ADJUDICA EL RECORD CHILENO EN EL SALTO DE TRES PASOS

HERMOSA FIESTA DEPORTIVO-SOCIAL

EL CAMPEON SUR-AMERICANO, Sr. FERNANDO PERALTA, VENCEDOR DE LA PRUEBA DE 300 METROS, MARCHA

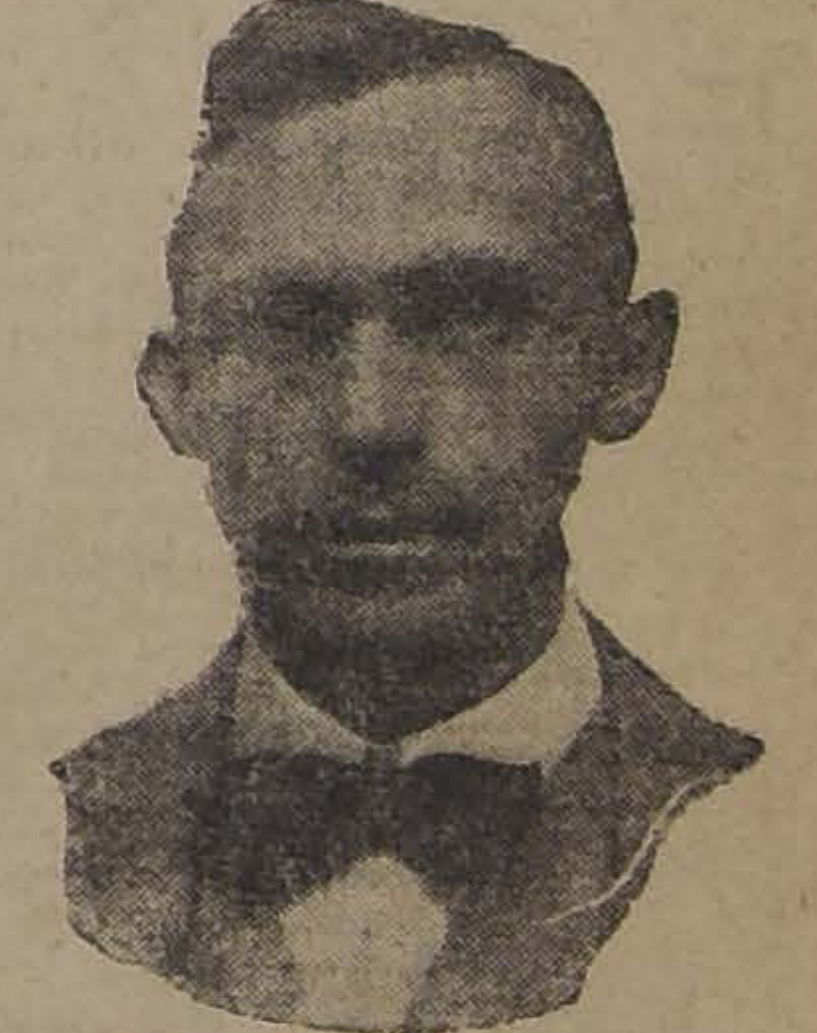

Señor Julio Kilian

Señor Adolfo Reccius

Ante numerosa y distinguida concurrencia y favorecida por un hermoso día primaveral, se realizó en la tarde de ayer, en el espléndido Estadio de "Los Leones" el tercer torneo oficial para todo competidor, de la Asociación Atlética de Santiago.

En la prueba de ligereza, 200 metros, se clasificaron para la final los conocidos atletas señores T. Bisquertt, R. Muller, A. Reccius y O. Frías, obteniendo una lucida victoria el señor Toribio Bisquertt, seguido de R. Müller y O. Frías, respectivamente.

El campeón sur-americano en marchas, señor Fernando Peralta, se adjudicó la marcha sobre una distancia de 3 mil metros. El segundo lugar, a 20 metros del vencedor, correspondió a L. López; tercero, J. Johnstone.

El joven atleta señor Guillermo Grebe empató con el señor G. Andwandter el primer puesto en la prueba de salto alto sin impulso; en el tercer lugar se produjo igualmente empate entre los señores E. Sansot y J. Torrealba.

En la clásica prueba de medio-fondo, 800 metros para todo competidor, la lucha entre los señores E. Díaz y O. Guajardo, fué muy reñida, correspondiendo al primero el puesto de honor. En el tercer puesto se clasificó al atleta señor A. Asenjo.

En el lanzamiento del martillo, J. Kilian obtiene una hermosa victoria. Segundo E. Abel y tercero H. Demmer.

La prueba de fondo sobre una distancia de 1,500 metros fué ganada en el mejor de los estilos por E. Díaz, segundo R. Volkwein y tercero C. del Canto. Sólo participaron en esta prueba los tres competidores que dejamos anotados: la ausencia de los señores J. Jorquera y M. Moraga fué muy lamentada, pues existía especial interés por ver medirse en esta distancia a estos conocidos corredores de distancia de largo aliento.

En el salto de tres pasos ocupó el puesto de honor el espléndido atleta señor Adolfo Reccius, quien se encargó de batir el record chileno en esta prueba. Segundo R. Cabezas y tercero A. Asenjo.

Terminó la reunión deportiva con el lanzamiento del dardo, estilo clásico, en la que el recordman chileno señor Alberto Asenjo se encargó de batir con toda facilidad a sus competidores. Segundo, H. Stange y tercero C. Urrutia.

Puntos obtenidos por los clubs

En la reunión de ayer, los clubs que alcanzaron a obtener puntos se clasificaron en el siguiente orden:

1.o Sportverein, 18 puntos.
2.o Internado B. A., 11 1/2 puntos.
3.o Diego Portales, 6 1/2 puntos.
4.o Centenario, 6 puntos.
5.o El Globo, 4 puntos.
6.o Instituto, 1 punto.
7.o Magallanes, 1 punto.

Cómputo oficial

Agregando estos puntos a los obtenidos en los torneos anteriores, el cómputo oficial del año queda hasta este momento en la forma siguiente:

1.o Sportverein, 41 puntos.
2.o Internado B. A., 32 1/2 puntos.
3.o Diego Portales, 19 puntos.
4.o Centenario, 15 puntos.
5.o El Globo, 11 puntos.
6.o Instituto Nacional, 9 1/2 puntos.
7.o Santiago Badminton, 5 puntos.
8.o Green Cros, 4 puntos.
9.o B. Tallmann, 3 puntos.
10.o Santiago Atlético, 3 puntos.
11.o Magallanes, 1 punto.

Resultados generales

Damos a continuación los resultados generales de la reunión:

200 metros

1.o T. Bisquertt, Internado Barros Arana.
2.o R. Müller, Sportverein.
3.o O. Frías, Instituto Nacional.
Tiempo: 23" 4/5.

300 metros.—Marcha

1.o F. Peralto, Diego Portales.
2.o L. López, El Globo.
3.o J. Johnstone, Diego Portales.
Tiempo: 18' 54" 4/5.

Salto alto sin impulso

1.o Empate entre G. Grebe, Sportverein, y G. Andwandter, Sportverein.
3.o Empate entre E. Sansot, Internado B. A. y J. Torrealba, Diego Portales.
Altura: mts. 1.30.

800 metros

1.o E. Díaz, Centenario.
2.o O. Guajardo, El Globo.
3.o A. Asenjo, Internado B. A.
Tiempo: 2' 14".

Lanzamiento del martillo

1.o J. Kilian, Sportverein.
2.o E. Abel, Sportverein.
3.o H. Demmer, Sportverein.
Distancia: mets. 23,88.

1,500 metros

1.o E. Díaz, Centenario.
2.o R. Volkwein, Sportverein.
3.o C. del Canto, Magallanes.
Tiempo: 4'43" 4/5.

Salto de tres pasos

1.o A. Reccius, Sportverein.
2.o R. Cabezas, Diego Portales.
3.o A. Asenjo, Internado B. A.
Distancia: mets. 13,14 (record).

Lanzamiento del dardo

1.o A. Asenjo, Internado B. A.
2.o H. Stange, Internado B. A.
3.o C. Urrutia, Internado B. A.
Distancia: mets. 31,05.

Terminamos felicitando al Sportverein por el hermoso triunfo obtenido en la reunión de ayer.

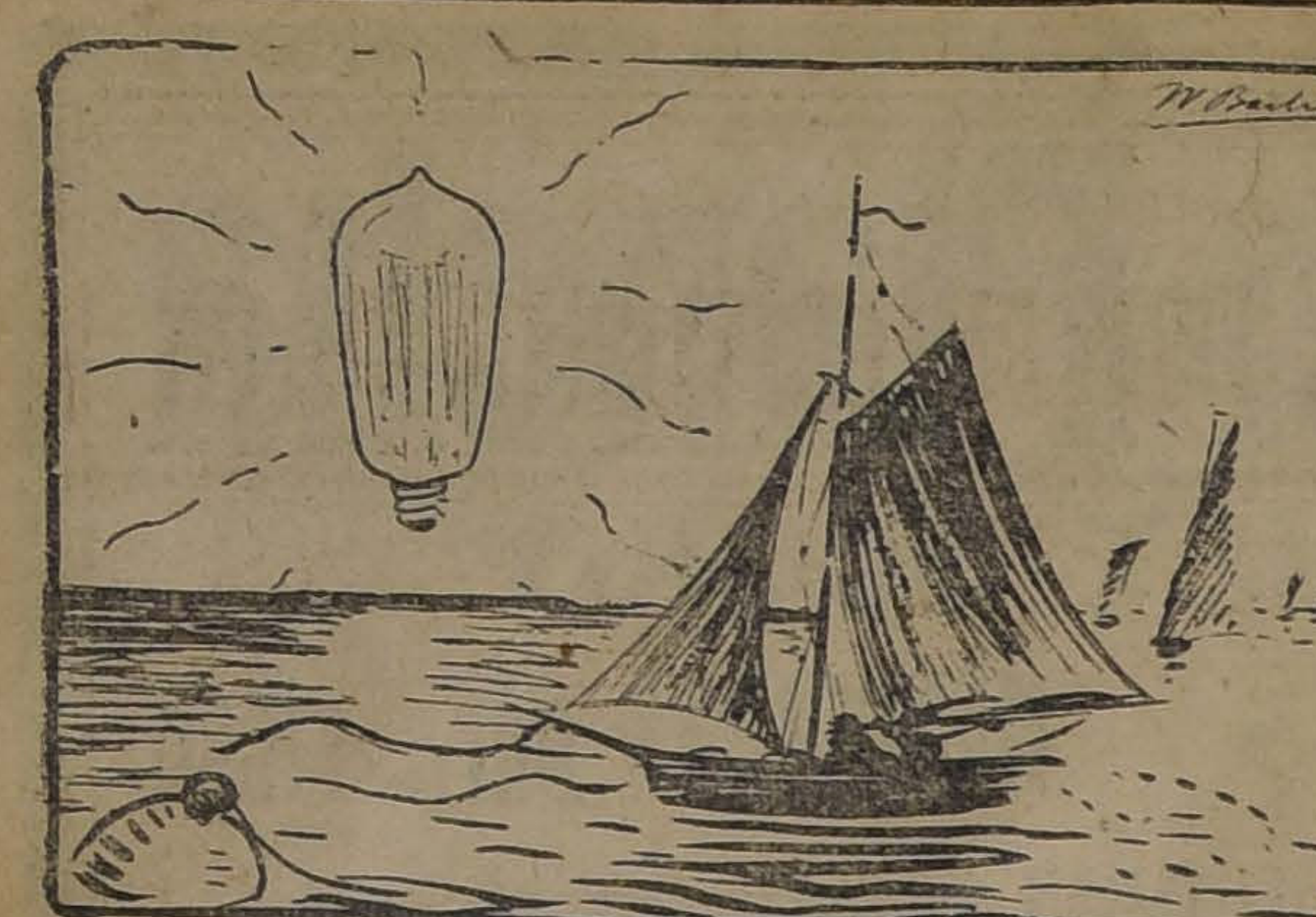

El brillo de una lamparilla G-E EDISON es el mejor faro para los navegantes.

FOOT-BALL

EL ELEUTERIO RAMIREZ I VENCE AL MAGALLANES I POR UN TANTO CONTRA CERO EN EL ENCUENTRO OFICIAL POR LA COPA UNION, REALIZADO EN LA TARDE DE AYER

ESPLENDIDO JUEGO DESPLEGADO POR AMBOS CUADROS

A NUESTRO JUICIO, EL ENCUENTRO DE AYER ES EL MEJOR REALIZADO EN LA CAPITAL

EL INSTITUTO NACIONAL VENCE AL GATH Y CHAVES EN SU ENCUENTRO POR LA COPA CHILE, POR TRES TANTOS CONTRA UNO

OTROS RESULTADOS

Ante numerosa concurrencia se efectuó en la tarde de ayer el programa deportivo confeccionado por el directorio de la Asociación de Football de Santiago.

El preliminar

A las 14.45 horas, ante el árbitro señor Electo Escobar, se midieron los primeros cuadros de los clubs Instituto Nacional y Gath y Chaves, en competencia por la Copa Chile de la Asociación de Football de Santiago.

El ágil elenco del Instituto se presentó al campo de juegos en muy buenas condiciones, no así el Gath y Chaves, que tuvo que actuar con sólo diez hombres.

En el primer período el Instituto se adjudicó tres tantos a su favor por intermedio de Vargas, Pérez Besoain y Fernández.

En el segundo tiempo el Gath y Chaves obtiene un punto para sus colores, terminando la brega con el siguiente score:

Instituto Nacional, 3 tantos.
Gath y Chaves, 1 tanto.

El juego fué movido y tuvo momentos de interés.

Teuche, como siempre, fué el gran hombre de la cancha.

Por parte del Instituto debemos mencionar, en primer término, a Vargas, delantero que haría un buen papel en el equipo representativo de la capital; a Besoain en el puesto de zaguero y a Warnken en el arco.

Con este triunfo el Instituto se coloca en el puesto de honor en el cómputo oficial de la competencia por la Copa Chile.

El encuentro de fondo

A las 16.30 horas (4.30 P. M.) el árbitro señor Carlos Fanta llamó a la cancha a los jugadores del encuentro de fondo, los que tomaron colocación en el orden siguiente:

Eleuterio Ramírez:

Robles
Elgueta y Miranda
Aravena, González, Miranda
Miquel, Berríos, Rodríguez
Zapata A. Morales (cap).
O
Jarpa Pozo
Ravelot, Rendich, Ortega
Lara, Pastene, Abello (cap)
Witke y de la Fuente
Frías
Magallanes:

El zaguero del Eleuterio Ramírez, Pedro Gatica, uno de los buenos jugadores del país, no pudo actuar por enfermedad.

Nuestro comentario de ayer

Es digno de mencionarse—decíamos en nuestra edición de ayer—como una de las más sobresalientes del día, la reunión deportiva que se realizará esta tarde en los campos de juego de la Asociación de Football de Santiago, que han sido los más concurridos por nuestros aficionados, durante la presente temporada en razón de que en ellos se han venido realizando las partidas en que se disputa la clásica Copa Unión.

Luchan por tener el honor de inscribir su nombre en este valioso trofeo una serie de escogidos cuadros y los que tienen actualmente mayores probabilidades de ver cumplido ese honroso anhelo son los clubs Magallanes y Eleuterio Ramírez, que se encontrarán hoy a las 16.30 horas (4.30 P. M.) en la cancha Independencia número 1, después de prepararse con el entusiasmo propio de la formidable brega que van a sostener. Naturalmente, el público que está impuesto de estos antecedentes y de cuanto pormenor se refiere a los dignos adversarios, encuentra en este partido la mejor contienda deportiva que puede exigir.

De aquí es que se ha sentido entusiasmado al anuncio de la reunión que nos ocupa.

Recordaremos algunos de los encuentros más reñidos en que han intervenido estos dos conjuntos. En 1917 se encontraron en esta misma competencia y la contienda fué equilibrada y emocionante; la presenció un público numerosísimo y después de muchos esfuerzos por parte del aguerrido Magallanes, venció a su rival por dos puntos contra uno. A principios de la presente temporada se encontraron nuevamente en la competencia por la Copa Asociación de Sposts Atléticos. Fué esta la partida más grandiosa de ese torneo, en que compitieron los mejores clubs de Santiago. Lidiaron esforzadamente los poderosos conjuntos durante una hora sin lograr abrir la cuenta; fué necesario entonces prolongar en veinte minutos el tiempo reglamentario y sólo al faltar 3 minutos para su término, el Eleuterio Ramírez se adjudicó la victoria mediante un tiro penal.

Desde entonces el Magallanes ha buscado afanosamente la revancha sin que se le haya presentado la ocasión de conseguirla, no obstante que el Eleuterio ha hecho otro tanto en ese sentido. Ese hecho revela que no se han descuidado en su preparación y como uno y otro conservan en sus filas los mismos elementos de la última vez que se midieron, es seguro que el encuentro de hoy no sólo será equiparado sino que un verdadero exponente del progreso en el juego científico. Habla muy en favor del estado de entrenamiento en que se encuentran los contendores la circunstancia de que sus propios dirigentes se hayan anticipado a manifestar que están seguros cada uno por su parte de obtener los honores de la jornada.

El vencedor de esta partida, por lo demás, podrá considerarse con justo título, campeón de la capital y posiblemente de la República".

El primer período

Ganado el sorteo por el Magallanes, su capitán optó por jugar en contra del sol.

Este período fué altamente interesante por la movilidad que los competidores imprimieron a sus jugadas.

La línea delantera del Eleuterio, muy bien dirigida por Berríos, trata de vencer a la defensa del Magallanes. Abello, medio-zaguero que lució una vez más el brillante juego que siempre hemos aplaudido, es el encargado de malograr los repetidos avances del quinteto del Eleuterio.

Por su parte, el centro delantero del Magallanes, Mateo Rendich, jugador muy resuelto y de muchos recursos, lleva el ataque al campo enemigo y obliga a Díaz y a Elgueta a repeler numerosas tentativas peligrosas.

Tarea difícil sería hacer una reseña detallada de las diferentes fases del juego, ya que el balón no se estacionó ni por un solo instante en alguno de los campos y visitaba por momentos el arco de Frías y minutos después el baluarte de Robles.

El match adquirió a los pocos minutos de iniciado, suma lucidez, originándose bonitas jugadas que el público premió con sus aplausos. Los componentes de ambos cuadros hicieron derroche de entusiasmo, energía y caballerosidad.

Robles tiene que actuar ante varios tiros de Rendich y Jarpa, haciéndolo en encomiable forma.

Lara lanza un precioso tiro largo que detiene igualmente Robles.

A. Díaz cede el balón a Zapata, quien dirige un buen centro que da oportunidad a que Berríos, después de esquivar a varios contrarios, lance un fuerte tiro que se pierde por desviado.

Minutos antes de terminar el primer período Berríos obtiene la pelota y después de correrse breve trecho, la cede a Miquel, éste esquiva a Lara y a de la Fuente y a tres metros del arco lanza un fortísimo tiro que pega en el travesaño, perdiéndose así una oportunidad preciosa y única.

Rendich, en una de sus clásicas corridas, burla a González y a Miranda y prueba a Robles, quien correspondiendo a sus antecedentes, se lanza al suelo, evitando así la caída de su baluarte.

El primer período termina con un justificado empate.

El segundo período

El segundo período fué aún de mayor interés que el primero.

Ambos cuadros se esfuerzan en abrir el score a su favor, pero las defensas se desempeñan en forma espléndida, dando lugar a bonitas jugadas que eran aplaudidas por el numeroso público que rodeaba la cancha.

A los pocos minutos de iniciado este tiempo el Eleuterio Ramírez obtiene el único tanto del día por intermedio de Berríos que al recibir un pase de Díaz, avanzó breve trecho y venció a Frías mediante un fortísimo tiro arrastrado.

Este tanto sirvió de acicate a los jugadores del Magallanes que llevan repetidas cargas a la valla adversaria sin resultado, pues los hombres de la defensa de este equipo hacen un gran partido, especialmente Elgueta y Díaz.

A los quince minutos de juego Elgueta rechaza un buen avance de Rendich que en combinación con Abello se acercaban a la valla de Robles y cuando Rendich iba a lanzar el tiro final, la oportuna intervención del espléndido zaguero Elgueta dió por terminada esta jugada.

A partir de este momento, las defensas de ambos cuadros se desempeñan con todo éxito, continuando el partido en forma movida y con todo lucimiento de parte de ambos equipos.

Rodríguez en posesión de la pelota salva en rápida corrida a Abello y de la Fuente pero hostigado por Pastene hace un medio centro que es tomado por Berríos con un golpe de cabeza a pocos pasos de la valla de Frías y cuando el tanto parecía que podía producirse, dada la forma en que fué cabezeada la pelota por Berríos, Frías con un espléndido esfuerzo rechaza el tiro en medio de los más justificados aplausos.

Rendich en posesión de la pelota por un pase de Pastene obliga a la defensa del Eleuterio a ceder un corner que tomado por Jarpa origina un entrevero al que pone fin Robles deteniendo en el suelo un certero ataque. El público premió esta hazaña con una cariñosa manifestación de simpatía.

Los delanteros del Magallanes muy bien alimentados por Abello y Pastene actúan con mayor eficacia, sin lograr, empero, vencer a la defensa del Eleuterio Ramírez. En los últimos momentos el Magallanes hace varios avances peligrosos encabezados por Abello, Rendich y Jarpa, sin resultados.

Terminó la jornada con la siguiente cuenta:

Eleuterio Ramírez 1 goal.
Magallanes, cero goal.

Comentarios

Como lo hemos manifestado en el epígrafe, a nuestro juicio, la brega de ayer es la mejor que se ha realizado en los campos de juego de la capital.

Los honores de la jornada corresponden en iguales partes, tanto al equipo vencedor como al vencido.

Todos los jugadores rivalizaron en caballerosidad, destreza, empuje y entusiasmo.

De ambos cuadros sobresalieron especialmente las defensas.

Robles en el arco todo un coloso. Elgueta se desempeñó como en sus mejores tiempos; Díaz, como siempre, activísimo y finalmente Berríos muy empeñoso y peligrosísimo en los tramos finales.

Por parte del Magallanes, sobresalieron, en primer término, Abello que fué el hombre del día; de la Fuente, zaguero de muchos recursos; Pastene, medio zaguero muy combinador y que secundó hábilmente la labor de Abello. Especial mención debemos hacer del juego desplegado por Rendich, delantero, rápido y muy resuelto. Sus corridas son peligrosísimas.

Con especial agrado consignamos un aplauso especial para los numerosos espectadores que presenciaron la brega por su intachable comportamiento.

Encuentros como el de ayer honran en alto grado no sólo a las corporaciones en lucha, sino igualmente a la Asociación en cuyas filas militan.

LA JUNTA GENERAL DE SOCIOS DE LA FEDERACION SPORTIVA NACIONAL DE CHILE

Por unanimidad se aprueban los nuevos estatutos

El Deporte nacional queda definitivamente unificado

En la mañana de ayer se realizó la junta general anual de socios de la Federación Sportiva Nacional de Chile.

Después de leída y aprobada la memoria del año—documento de alto interés que daremos en ediciones próximas—la asamblea prestó su aprobación por unanimidad al pacto subscripto con la Asociación de Football de Chile y al nuevo proyecto de estatutos.

Se ratificó el nombramiento de director que se había hecho en la persona del señor Jenschke y se designaron los siguientes nuevos directores: señores Roberto Balbontín, Jorge Matte G., Fernando Subercaseaux, Evaristos Santos, Luis Mandujano T., Carlos Van Buren y General Manuel Moore.

Oportunamente daremos pormenores de esta importante reunión que une en forma definitiva al deporte en nuestro país.

"Vida al Aire Libre".—Lujosamente presentado salió ayer a circulación el número 23 de esta interesante revista sportiva, que cada día goza de mayor prestigio entre los sportmens.

La velada bufa de hoy.—Esta noche, a las 21 horas (9 P. M.), se verificará en el Teatro Septiembre la Velada Bufa que ha organizado el Club Instituto Nacional en celebración del quinto aniversario de su fundación.

El programa que sus jóvenes miembros han confeccionado con este fin casi en su totalidad de carácter jocoso; hay números de refinada comicidad a cargo de jóvenes que en las Fiestas de la Primavera han dado y darán la nota de buen humor y cultura.

Hoy tendremos, pues, oportunidad de ver actuar al inimitable Mr. Wisky en sus ya famosas excentricidades de actualidad; a Roberto Gómez, el alma del Circo Estudiantil del año pasado; a la comparsa de zapateadores que tantos aplausos se han conquistado; a Guillermo de la Carrera y P. Martínez, dos monologistas que cuentan con muchos admiradores; P. J. Malbrán, el más popular de todos ellos.

El programa confeccionado es altamente interesante.

ARQUITECTOS

ENRIQUE TORRES
Oficina: Galería Alessandri 3-A. Teléfono 275 Central.

EDUARDO TASSO
Construcciones, transformaciones y reparaciones. Honorarios 8 o|o. Planos, presupuestos.—Agustinas 1260.

MOLINO
DE CILINDRO O BOLAS DE REGULAR TAMAÑO
COMPRO
OFERTAS CON PRECIOS, A
LIRA 519
X-8644-8-J

PASTOS
por carretadas, 1.o y 2.o o te, vende:
Bodega Juan Antillo
SAN PABLO 3160
Teléfonos: Ing. 34, Yungay; Nac. 223
9-j

En la Región Austral
SE VENDE UN ACREDITADO HOTEL, INSTALADO EN EDIFICIO AD-HOC Y CON TODO CONFORT.
CAPACIDAD HASTA CIEN PERSONAS.
LOS INTERESADOS PUEDEN DIRIGIRSE A:
CASILLA 442. - VALDIVIA
14-j

¡Llegó llegó!
Curtiembres
Sulfuro de sodio.
Hiposulfito de sodio.
Hematina cristalizada y en pasta.
Degras importado.
Aceite de Castor.
Bicromato de sodio.
En Aduana: Carbonato de sodio.
Listo para entrega:
Máquinas lustradoras, sobadoras, fulones y bombas para curtiembres.
DONDE — ESTADO 235 —
RAAB BELLET Y C'A

GUIA PROFESIONAL

ABOGADOS

ARTURO ALESSANDRI
ARTURO ALESSANDRI RODRIGUEZ
VICTOR ACEVEDO LECAROS
Domicilio y estudio. Delicias 1158. Horas de oficina de 9 a 11 1|2 y de las 16 a las 18.30. Teléf. Ing. 1414. Teléf. Nac. 183.

ERNESTO BARROS JARPA
Gálvez 88. Teléfono 1845.

CARLOS BORDEU ALEMPARTE
Estudio de don Pedro N. Pineda. Blanco 917. Valparaíso.

RAMON BRIONES LUCO
VICTOR CELIS MATURANA
LEON DEPASSIER
Oficina de asuntos judiciales. Morandé 432. Casilla 2853.

J. ENRIQUE COSTA Y JORGE COSTA
Teléfono 1076.—Santo Domingo 1131.

LUIS MALAQUIAS CONCHA S.
Asuntos civiles, criminales; accidentes; apelaciones. Compañía 1065. Casilla 1088.

ALCIBIADES CARRILLO
Morandé 131. Casilla 1214.

CLARO Y Cía.
Luis Claro Solar.—Samuel Claro Lastarria.— Héctor Claro Salas.—Fernando Claro Salas.—Morandé N.o 231. Teléf. 2355.

ALBERTO DURAN B.
Santo Domingo 1145. Casilla 2914.

FERNANDO ERRAZURIZ TAGLE
Estudio: Morandé 434. De 10 a 12.— De 14 a 18.

HERNAN ECHEVERRIA CAZOTTE
Huérfanos 1235. Domicilio: Carrera 172.

JORGE ERRAZURIZ TAGLE
Morandé 434. Casilla 2592.

NICANOR ELGUETA N.
Galería Alessandri 19-A (altos). Teléfono Inglés 586.

DANIEL FELIU.
OSCAR FELIU H.
Merced 557. Teléf. 582. Casilla 3277.

FERNANDO FIGUEROA VIAL
CARLOS VICUÑA FUENTES
Estudio: Catedral 1355. Casilla 3694. Teléfono 930.

MARTIN FIGUEROA ANGUITA
San Antonio 717. Teléfono 1681.

ARTURO FERNANDEZ PRADEL
Morandé 450. Teléfono Inglés 27.

GALVARINO GALLARDO NIETO
Ahumada 168, altos. Teléf. 2343.

JORGE GALLARDO NIETO
Asuntos civiles y criminales.—Morandé 356.—Teléfono 1956.

EDUARDO GREZ PADILLA
Morandé 466. Casilla 1159.

MANUEL GAETE FAGALDE
Notario-abogado. Huérfanos 1242. Casilla 3113. Teléfono Inglés 1355. De 9 a 18.30. Domicilio: Vergara 261.

MANUEL GARCIA FRIAS
Agustinas 1330. Teléfono 2241. Casilla 1949.

OSVALDO HEVIA L.
Morandé 244. Casilla 1831.

ALFREDO MESA CAMPBELL
Morandé 466. Casilla 3446.

MANUEL MERINO E.
Arturo Prat 506. Estudio: Huérfanos 1235. Casilla 2407. Teléfono 2077.

LORENZO MONTT
AMBROSIO MONTT WILMS
Compañía 1207.

CARLOS MIRA B.
Estudio: Bandera 152.

GUSTAVO KALWASSER DIAZ
Estudio: Huérfanos 1153. Casilla 855.

MANUEL OLIVA
Estudio: Morandé 450. Atiende preferentemente juicios comerciales y criminales.

JULIO PIWONKA J.
Estudio: Huérfanos 1235, de 14 a 16.

ROBERTO DE PETRIS
Morandé 251. Teléf. 363. Cas. 4044. Juicios civiles, criminales y de comercio. Asuntos de jurisdicción voluntaria. Alegatos de provincia. Consultas.

RAMON SEGUNDO JIMENEZ
Morandé 450. Piso 2.o, oficina 33. De 10-11 y 15-17.

MOISES POBLETE TRONCOSO
Casilla 375. Compañía 1238.

ARMANDO QUEZADA ACHARAN
PEDRO AGUIRRE CERDA
PEDRO DAZA BRANTES
Casilla 2861. Morandé 432.

CARLOS A. RUIZ B.
Morandé 432.

ALVARO RIVEROS A.
Santo Domingo 1175.

FERNANDO SANDOVAL HURTADO
Especialidad asuntos comerciales. Compañía 1065. Hora: 15 a 16.
x-7206-25-1

ENRIQUE TAGLE MORENO
Estudio: Morandé 426.

HUMBERTO TRUCCO
Oficina Ossandon. Huérfanos 1080.

LEOPOLDO URRUTIA
Banco Hipotecario de Chile, de 11 a 12 Santa Rosa 128, de 14 a 18.

ROBERTO URZUA PUELMA
Agustinas 1972.

BELISARIO VIDELA PRIETO
Morandé 229. Casilla 2779. Teléfono 2315.—9 a 11.—14 a 18.

JORGE VARAS VELASQUEZ
Huérfanos 1350. Estudio de don Miguel A. Varas H.

PEDRO N. PINEDA
PEDRO PINEDA RIOS
JOSE M. RIOS ARIAS
Abogados.—Valparaíso, Blanco 917. Casilla 1163. Teléfono 1288.

MEDICOS

Dr. ARNELLO
Ex-ayudante profesor Navarro. Anestesia general. Cirugía venéreas. Consultas: García Reyes 17, 12 a 14. Hospital San Vicente Paul: 16 a 18.

Dr. LEONIDAS AGUIRRE A.
Especialista enfermedades de niños y afecciones pulmonares. Consultas: 10 a 11 y 13.30 a 15.30. San Francisco 116.

Dr. LUIS AGUILAR
Cirugía, sífilis. Consultas: 13 a 15. San Isidro 229.

Dr. ALFREDO ALCAINO
Garganta, nariz, oído. Especialista Hospital Niños. Dieciocho 257, 14 a 17.

Dr. AMENABAR OSSA
Oculista, 14 años en Europa, 3 años médico-director del Hospital de Ojos condado de Stafford (Inglaterra). Merced 494. De 13.30 a 16.

Dr. ROBERTO AGUIRRE LUCO
Medicina general. Especialmente niños. Santo Domingo 401. De 13.30 a 15.

Dr. RAMON ARAYA ECHEVERRIA
Dolores desesperantes. Imsomnio. Alcidez. Delirio. Convulsiones y Parálisis. Catedral 1867.

Dr. ARTURO BARRAZA ARAYA
Vías urinarias, sífilis. Puente 557. De 15 a 18.

Dr. L. BORQUEZ SILVA
Estudio en Europa. Medicina interna, pulmón, corazón, estómago e intestinos. Rayos X. Consultas: 14 a 17 (2 a 5). A. Prat 82. Teléfono 6019. Ausente hasta nuevo aviso.

Dr. BUSTOS
Oculista. Vergara 134. Consultas: 13 a 16. Teléfono 2204.

CARLOS BOLIVAR S.
Medicina general. Alameda 294. Consultas: de 13 a 15.

Dr. BISOUERTT
Vías urinarias, sífilis. Se trasladó a Moneda 859. 15 a 18. Casilla 2563.

Dr. BRAGA CASTILLO
Rayos X. Merced 136. Teléfono 1393. Consultas: de 9 a 10 y de 13 a 16.

Dr. MANUEL BRAVO B.
Clínica interna y enfermedades de niños. Huérfanos 2453. 14 a 16.

Dr. CORBALAN MELGAREJO
Moneda 1711. Medicina interna. Sífilis. (inyecciones venosas con un reciente arsenobenzol).

Dr. CABEZON DIAZ
Enfermedades de niños. Ortopedia y Cirugía. Consultas: 13 a 15. Dieciocho 289.

Dr. CASTRO OLIVEIRA
Garganta, nariz, oído. Estado 62. De 15 a 18.

Dr. CIENFUEGOS
Enfermedades de niños. Consultas: 13 a 15. Serrano 51.

Dr. CAMPOS MENDEZ
Medicina interna. Corazón, Hígado, Sífilis. 10 a 12. Huérfanos 2311. 14 a 17. Bandera 62.

Dr. LEON CHONCHOL
Titulado en París. Medicina general. Piel, venéreas. Consultas: 14 a 17. Santo Domingo 739.

Dr. LEONIDAS CORONA T.
Laboratorio Clínico. Delicias 868 (frente a Estado). Consultas: de 16 a 18. Teléfono 2483.

Dr. J. RAMON CAMPOS
Piel, venéreas. Pulmón, Vías digestivas. Lastarria 321. Consultas: de 13 a 16. Teléfono 2465.

Dr. MANUEL CALVO MACKENNA
Médico del Pensionado de San Vicente. 13 a 15. Compañía 1509. Teléfono Inglés 596.

Dr. ALVARO COVARRUBIAS P.
Cirugía y enfermedades de señoras. Martes, Jueves y Sábado 14 a 16. Riquelme 124.

Dr. W. E. COUTTS
Estudios en Inglaterra. Consultas: de 13 a 17. San Martín 372.

Dr. ENRIQUE DAVILA H.
Medicina interna. Consultas: de 11 a 12. San Ignacio 243.

Dr. CARLOS DOREN M.
Cirugía, enfermedades de señoras. Delicias 176. Consultas: 14 a 16.

Dr. EUGENIO DIAZ LIRA
CIRUGIA DE NIÑOS Y ORTOPEDIA
Agustinas 1270. Teléfono 2285.

Dr. PAULINO DIAZ
Moneda 1963. Teléfono 1173. Consultas: 14 a 16.

Dr. DIAZ VELASCO
Medicina interna. Niños. Sífilis. Consultas: 13 a 16. Vergara 474.

Dr. RICARDO DONOSO
Estudios en Europa.—Medicina interna, especialmente pulmón, corazón.—Agustinas 619.—13.30 a 15.30.

Dr. JOSE DUCCI
Monjitas 877.—De 14 a 17.

Dr. FRANCISCO EDWARDS
Vías urinarias. Consultas: de 14 a 16. Teatinos 14.

Dr. ESPINA
Rayos X. Estudios en Europa. Medicina interna. Consultas: de 13.30 a 16. Delicias 1228 esq. Gálvez. Teléf. 2102.

Dr. JULIO EASTMAN
Catedral 2673. Consultas, de 13.30 a 15.30. Teléfono 2637. Casilla 1571.

Dr. FUENZALIDA BRAVO
Profesor enfermedades niños. Merced 560. Teléfono 1721. 13.30 a 15.30.

Dr. ARTURO FRITZ
Medicina general. Jefe Policlínica. Piel y Sífilis.—15 a 17. Huérfanos 1352.

Dr. FERRADA ALEXANDRE
Piel-Sífilis-urinarias. Se trasladó a Compañía 1470. Casilla 2868. Consultas de 14 a 17.

Dra. MARINA FUENZALIDA
Unicamente señoras y niños.—Consultas: de 13 a 15. San Martín 41.

Dr. ENRIQUE GABLER HERRERA
Medicina general, niños, adultos. Consultas: 10-12. Chacabuco 555.

Dra. JULIA E. GUTIERREZ C.
Partos, señoras, niños.—Delicias 471. Consultas: 13 a 16.

Dra. ANDREA GONZALEZ NOLLE
Señoras y Niños. Huérfanos 1693. Consultas: 13 a 16.

Dr. ERNESTO GREENE O.
Estudios en Europa. Cirugía y ginecología. Consultas: 14 a 16. San Martín 509, esquina Catedral. Teléfono 2860.

Dr. ENRIQUE GONZALEZ H.
Estudios en Europa. Estómago, intestinos, hígado, diabetes, obesidad, reumatismo. De 14 a 16.—Castro 107.

Dr. ARISTIDES GONZALEZ C.
Prof. extraordinario de Obstetricia. Partos, enfermedades señoras. Consultas: 13 a 15. Casilla 1551. Teléfono Inglés 1789. Huérfanos 628.

Dr. LUIS GODOY H.
Cirugía y anestesia general. Consultas: 13 a 15. Delicias 1367. Teléfono 2541.

Dr. GARCIA COLLAO
Ojos, nariz, garganta, oídos. Estudios Europa. 13 a 16. Agustinas 1128.

Dr. GARCIA GUERRERO
Bandera 575. Consultas: 15 a 16. Teléfono N.o 9 (Santa Elena).

Dr. JORGE HERRERA ROGER
Médico Hospital de Niños. Teléfono 2679. Delicias 2558. Consultas: 13 a 15.

Dr. IBARRA LORING
Estudios en Europa. Vías urinarias. Especialmente enfermedades riñón, vejiga, prostata. Consultas: 13 a 16. Nataniel 64.

Dr. ALEJANDRO INFANTE
Enfermedades de Niños. Médico del Hospital de Niños San Luis. Consultas: 13 a 16. Delicias 253.

Dr. ROBERTO JARAMILLO B.
Ejército 707. Teléfono 142. Parque.

Dr. A. KORNER ANWANDTER
Estudios en E. E. U. U. Cirugía, Ortopedia. Consultas: 14 a 17. Santo Domingo 623.

Dr. ANDRES KOENIG
Kneipp. Claras 549. 14 a 15.30. Hidroterapia científica, sistema

Dr. ARMANDO LEON I.
Médico-cirujano. Catedral 1642. Consultas: 13 a 15.

Dr. LEA-PLAZA
Enfermedades del sistema nervioso. Monjitas 303. 13-15.

Dr. F. LANDA Z.
Médico de ciudad de Santiago. Rosas 1050. Teléfono 1003. Piel. partos. Enfermedades señoras. 13 a 16.

PROFESOR LUCO
Enfermedades nerviosas y mentales. Se trasladó Merced 336. Consultas: de 13 1|2 a 14 1|2.

Dr. MORAGA FUENZALIDA
Medicina y cirugía de niños. Cochrane 118. Teléfono 2804. 13-15, menos los Martes.

Dr. ITALO MARTINI Z.
Ojos, oídos, nariz y garganta. Delicias 227. Consultas: 14-16.

Dr. JUAN MONTENEGRO
Enfermedades de niños. Compañía 1770. Teléfono 2120. Regresó.

Dr. MONTERO
Profesor de dermatología, sifilografía. Piel. Sífilis, genito urinarias. Prat 309.

Dr. MORALES VILLABLANCA
Prat 356. Consultas: de 14 1|2 a 17 1|2.

CORA MAYERS G.
Médico-Cirujano. Niños y señoras: consultas: de 16 a 18. Compañía 1607.

Dr. MEZA OLVA
Estudios en Europa. Medicina interna. Especialmente pulmón, corazón, riñones, sífilis. Laboratorio clínico. Consultas: 15-16. Dieciocho 268.

PROFESOR MUJICA
Oculista.— Recoleta 868. Consultas: 10 a 12 y 13-14.

Dr. MOUAT S.
Ginecología-Partos. Ex-jefe de Clínica Ginecológica Dr. Korner. Se trasladó a Av. Brasil 25. Consultas: 13-16.

Dr. AURELIO MORALES
Vías urinarias. Sífilis. Lira 21. 17 a 19.

D.r BASILIO MUÑOZ PAL
Médico-cirujano. Catedral 1588. Consultas: de 15 a 16 horas. 31-j

Dr. AURELIANO OYARZUN
Medicina general. Consultas. 13-15. Santo Domingo 1254.

Dr. OTTO PHILIPPI
Enfermedades de Niños. Santo Domingo 820, esquina San Antonio. Consultas: 13-15. Teléfono 2415.

Dr. F. PUGA BORNE
Delicias 1039. Consultas: de 14-17.

Dr. RICARDO PERALTA G.
Cirugía general, especialmente de niños. Claras 471.

Dr. DAVID PULIDO I.
Enfermedades de Niños. Santo Domingo 1646. Consultas: Independencia 287. 13 1|2 a 16 1|2.. Teléfono 2152.

PROFESOR PARDO
Cirugía y enfermedades de señoras. Consultas: de 14-16. Ejército 119.

Dr. PRUNES
Estudios en Europa. Jefe de Clínica. Piel. Sífilis. Venéreas. Merced 430. Casilla 2894.

Dra. ERNESTINA PEREZ
Se trasladó a Compañía 1289, casi esquina de Teatinos. Consultas: de 14-17.

Dr. PAREDES F.
Medicina. Cirugía. Especialmente enfermedades señoras. Amunátegui 33. 14-17.

Dr. LUIS QUINTEROS ENCINA
Médico-legista. Cirugía. Partos. 13-15. Alameda 239.

Dr. EDUARDO DE RAMON
Cirugía, enfermedades de señoras. Consultas: 13-15. Maestranza 340.

Dr. JOEL RODRIGUEZ P.
Estudios en Europa. Medicina interna, especialmente estómago, intestinos. Rayos X. Consultas: 14-16. Claras 431.

Dr. HUMBERTO SEPULVEDA V.
Medicina general. Consultas: de 9 a 12 horas. Santa Rosa 336.

Dr. F. RAYO RIQUELME
Cirugía, ginecología. Sífilis. — Lira 268. Lunes, Miércoles, Viernes, 13-15 Martes, Jueves, Sábado, 17-18.

Dr. CARLOS A. SOMMERS
Consultas: 13-15. Agustinas 1876.

Dr. OSVALDO SALAS C.
Catedral 2531. Medicina de adultos y niños. Sífilis. Consultas: 13-16.

Dr. SANTANDER
Medicina interna, estómago, intestinos, rayos X. Laboratorio: Moneda 321.

J. SOHWARZENBERG L.
Enfermedades de niños, Consultas de 13-15, excepto Jueves y Sábado. San Antonio 275. Teléf. Ing. 1344.

Dr. RAMON SILVA LEON
Enfermedades de señoras y partos. Catedral 1611.

Dr. STUARDO
Estudios Europa. Enfermedades niños. Consultas: 13-16. Agustinas 1684.

Dr. SUAREZ ALVAREZ
Especialmente afecciones de la vista. Agustinas 853. Consultas: 13-15.

Dr. TORRES TORRES
Jefe Clínica Prof. Korner. Enfermedades señora, cirugía. Catedral 1240. 15 1|2-17.

Dr. MANUEL A. TORNERO
Piel, Sífilis y venéreas. Maturana 439.. Consutlas: 13 1|2- 14 1|2-18 20.

Dr. CARLOS UGARTE J.
Medicina interna. Rayos X. Se trasladó. Santo Domingo 518, de 13 1|2 15.

Dr. P VALENZUELA LARRAIN
Cirugía General. Ginecología. Consultas: 13-15, menos los Viernes Catedral 2092.

SIFILIS Y VENEREAS
Dr. Félix Grohnert B. Consultas: 14 a 17. Moneda 1592.

Dr. VARGAS SALCEDO
Cirujano. Consultas: 14-16. Teatinos 354. Teléfono 1060.

Dr. ARTURO VALENZUELA R.
Estudios en Europa. Tratamiento sin drogas. Cultura Física. Medicación natural. Santo Domingo 848. Consultas: 14-16.

Dr. G. E. VIDAL S.
Consultas: 16-18. Delicias 2646.

Dr. VILLALON
Oculista. Enfermedades de la vista. Estudios en Europa. Domicilio y consultorio. Santo Domingo 606. Consultas: 13-15 1|2.

Dr. ZUNIGA C.
Partos. Enfermedades de Señoras. Jefe Clínica Obstetricia. Av. España 472. Consultas: 13-15. Teléfono 111. Parque.

Dr. WIREN
Oídos, Naris, Garganta. Claras 471. Ausente por 15 días.

Dr. WAUGH
606|Medicina interna, venéreas, sí-
914|filis. Reacción Wassermann. Consultas: 14-16. Catedral núm. 1988.

DENTISTAS

VICTORINO ALONSO
Dentista. Estudios en Philadelphia. Moneda 1164.

LUIS R. BERRIOS MENDEZ
GUILLERMO CARTAGENA
Dentistas. Clínica Dental del Dr. Valenzuela B. Huérfanos 1616. Teléfono 1642.

MAURICIO M. BALTIANSKY
Dentista. Cirugía dental. Enfermedades de la boca.—Arturo Prat 935

Dr. BAHAMONDE INZUNZA
Dentista. Ex-ayudante Clínica Escuela Dental. Extracciones complicadas indoloras. Huérfanos 1353. Regresó.

F. CASTRO C.
Dentista. Ayudante Escuela Dental. Especialidad Puentes, Coronas. Estado 250.

CLODOMIRO CONTRERAS
Ayudante Clínica Operatoria Escuela Dental. Maestranza 340. Consultas: de 13 a 18.

Dr. GUSTAVO CERDA LOPEZ
Dentista. Consultas: 9 a 11. 14 a 17. Arturo Prat 1548.

J. A. CASTRO OLIVEIRA
R. CASTRO OLIVEIRA
Estado 62.

EDUARDO HOLLSTEIN
Catedral 1787. Consultas: 9 a 12.

FORTUNATO ENCINA F.
Dentista. Trabajos rápidos y eficientes. Agustinas 849.

A. LENG H.
Ayudante operatoria Escuela Dental. Catedral 1275.

MUÑOZ LOBOS Hnos.
Extracciones sin dolor, somnoformo, puentes, honorarios módicos. San Diego 307-448.

PEDRO A. MENDEZ
Estudios en Estados Unidos y Europa. San Antonio 451.

Dra. ELVIRA ROSAS S.
Bandera 76.

Dr. JOSE MARIA SAAVEDRA
Especialidad Ortodoncia. Compañía 1458. Teléfono 1518.

Dr. LUIS PELLISA C.
Especialidad puentes, coronas y planchas. Se trasladó Agustinas 849. Casilla 775.

RAFAEL URQUIETA S.
Dentista. Trabajos rápidos.—Agustinas 853.

Dr. J. UGARTE DONOSO
Compañía 1470.

FELIX VASSI R.
Puentes, coronas, extracciones sin dolor. Ayudante Escuela Dental. Delicias 868.

ALEJANDRO VALENZUELA DIAZ
Compañía 1731. Ayudante. Escuela Dental. Especialidad extracciones somnoformo.

CORREDORES

GUSTAVO A. GANA
202-Bandera-202. Compra-venta de acciones y bonos: contratación de préstamos y conversiones de deudas. Teléfono Inglés 860. Casilla 3456.

H. PETIT BON
736 Huérfanos Teléf. Inglés 1309. Corredor de Comercio. Agente de Burberrys. Londres. J. N. Richardson, Sons & Owden Ltd. Belfast George Nixon C.o—Stockport. Agente de la Compañía Inglesa de Seguros "Union Assurance Society Ltd.".

CARLOS ROMERO A.
170-Bandera 170. Casilla 2878. Acciones y bonos.

LUIS RAMIREZ SANZ y AUGUSTO OVALLE CASTILLO
Bandera 51-55. 2511-Teléfono Inglés 2511.

RAIMUNDO URETA E.
Acciones y Bonos. Agustinas 1085. Teléfono 996. Casilla 1245.

FLORENCIO VILLAMIL Y Cía.
Acciones y Bonos. 1120-Agustinas-1120. 2664-Teléfono Inglés-2664. Casilla 878.

COMISIONISTAS

LUIS AYALA C.
Compra-venta de propiedades. Préstamos Hipotecarios. Comisiones en general. Catedral 1131. Ofic. 4.

INGENIEROS

ALBERTO LARENAS F.
Ingeniero. Claras 162. Casilla 420.

OFICINA TECNICA
Lorenzo Claro Lastarria. Ingeniero Civil. Morandé 235. Teléfono 1963. Casilla 1491.

MATRONAS

LUZ A. DE BUSCHLOH
Matrona. Asistencia toda hora. Manuel Montt 2555.

RITA COSTA DE SANCHEZ
Matrona. Trasladóse a Huérfanos 2428.

CELIA CASTILLO
Matrona Ginecologista. Clínica Privada. Atiende llamados fuera Santiago.—U. Americana 32.

CLINICA
Ana G. Vargas Barrera.—Partos, enfermedades, señoras. Recibe pensionistas. Cochrane 985.
x-8005-17-j.

CLINICA PRIVADA DE OBSTETRICIA
Señora Reyes. Matrona Ginecologista. Dormitorios higiénicos. Establecimiento montado según últimos adelantos. Atendido por dos cirujanos especialistas. Recibo enfermas todas partes del país. Curaciones internas. Partos indoloros, absoluta seguridad. Precios módicos. Consultas gratis. Esmeralda 636.

JULIA MORENO
Clínica. Pensionistas. Partos indoloros. Curaciones internas. Coquimbo 1179.

MERCEDES ROJAS
San Diego 932. Recibe enfermas cualquier tiempo. Consultas privadas, precios módicos.

CARMELA TORO G.
Recibe pensionistas. Chacabuco 662.

VARIOS

"INSTITUTO TAQUIGRAFICO PITMAN"
BANDERA 84.—SANTIAGO
Oficina N.o 1
Enseña taquigrafía comercial en inglés y castellano. Traducciones.

MASAJE
S. N. Hayashi, médico masagista. Estudios en Tokio. Especialmente enfermedades articulares, musculares. Reumatismo, estitiquez, parálisis. Gimnasia médica. Consultas: 2-4. —Claras 490.

MASAJE SUECO
Gimnasia médica, enfermedades articulares, musculares, parálisis, reumatismo, neuralgia, estitiquez, obesidad, mala circulación, etc. Tratamiento científico, desviación espina dorsal. Sólo a señoras y niños.—Hanna Widen, titulada en Estocolmo. Claras 46. Consultas: 13 a 15.

ZURCIDOS INVISIBLES
Especialidad virar trajes caballeros. Cóndor 1158.

CONSULTORIO FEMENINO DE CULTURA FISICA
Vello.—Extracción segura por señoritas competentes bajo vigilancia médico. Masaje, gimnasia, hidroterapia, electricidad, etc. Trátanse niños mal desarrollados, anemias, estitiquez, reumatismo, obesidad, enfermedades respiratorias, digestivas defectos pecho, columna vertebral o cara, como cutis seco o grasoso, espinillas, lunares, cicatrices, etc. Masaje de belleza, manual y eléctrico. Santo Domingo 848, entre 21 de Mayo y Santo Domingo.

INSTITUTO DE BELLEZA ELVA S. DE TAGLE
Vello. Tratamiento Bizzarnini, extráelo radicalmente, doy prueba.— Se trasladó Agustinas 1232.

"INSTITUTO TAQUIGRAFICO PITMAN"
BANDERA 84.—SANTIAGO
Enseña taquigrafía comercial en inglés y castellano.

TURF

CLUB HIPICO

LAS CARRERAS DE AYER

“Cervantes” en “El Ensayo”. — “Old” en el “Paddock Stakes”

Con una tarde de temperatura muy agradable y ante numerosa concurrencia, atraída en gran parte por ver el desarrollo de El Ensayo, se verificó la reunión de ayer en nuestro principal hipódromo.

La cátedra estuvo poco afortunada, pues, se produjeron varios dividendos de tres cifras, entre ellos, el de Cervantes, el ganador de El Ensayo.

La base de la fiesta hípica, la constituía el reglamentario El Ensayo, la prueba más ricamente dotada por el Club Hípico, pues, el premio asignado al vencedor era de cincuenta mil pesos.

Cuando tocó su turno a la gran carrera, los jardines del Paddock se vieron repletos de espectadores que deseaban examinar de cerca y atentamente a cada contendor, antes de hacer su juego.

Diecinueve “tres años”, desfilaron ante la concurrencia, dejando su presentación entre los entendidos la mejor impresión; pues, el estado esmerado de training a que había sido llevado cada uno, producía a la simple vista un espectáculo realmente hermosísimo.

No obstante de ser el conjunto muy atrayente, a nuestro juicio, estimamos que sobresalían del bonito lote: Brick, Calais, Campoamor, Cervantes, Cuncumen, Herculano y Clavija.

El público no tituebó en hacer su favorito inmenso a Brick, quedando a continuación cotizado Calais y los restantes a gran diferencia.

Las apuestas mutuas arrojaron por unidad de diez pesos a ganador, el siguiente detalle:

Brick	2,066
Calais	957
Cervantes	367
España	325
Clavija	323
Febo	254
Mariman	189
Herculano	128
Cuncumen	124
Wild Lassie	88
Campoamor	85
Louvre	39
Titanic	36
Trentino	36
Feudal	36
Fatherless	20
Malmaison	16
Wagram	9
Tártaro	6
Total	5,104

Después del paseo reglamentario por frente a las tribunas, dirigiéronse los competidores al punto de partida. La ansiedad del público por ver el desarrollo de la prueba, duró poco, porque la señal de salida fué dada brevemente.

Cuando el juez dió paso al lote, éste se movió compacto, apoderándose de los puestos delanteros: Fatherless, Campoamor y Mariman y ocupando los últimos lugares: Cuncumen, Louvre y Clavija, forma en que el grupo pasó por vez primera frente a las tribunas. Tan pronto el pelotón jiró la curva de los 1,800 metros, se alternaron en los puestos avanzados, Calais, Campoamor y Fatherless, con los demás escalonados, corriendo en el fondo Louvre. Como a la altura del poste de los 1,100 metros Calais tomó la dirección de la carrera, hostilizado de cerca por Campoamor, mientras desde el centro mejoraban de colocación: Brick, Cervantes y Titanic. Con pequeñas alternativas, llegó el lote al último codo para desembocar en la recta con Campoamor adelante por el lado de los palos, mientras Calais retrogradaba paulatinamente. A ciento cincuenta metros del disco, cuando ya los espectadores aclamaban el triunfo de Campoamor, surgió como una exhalación por el centro de la pista Cervantes y se adjudicó el puesto de honor de la gran carrera, en forma muy fácil sobre su único perseguidor, que en esos instantes era aún Campoamor. En una formidable atropellada, alcanzó Titanic el tercer lugar del marcador, precediendo a Calais. Penúltimo Mariman y último Feudal. Tiempo: 2.26.

El triunfo del vencedor, fué aclamado a su regreso al pesaje, con una entusiasta ovación de las tribunas, que con sus aplausos saludaron el éxito y la coronación de los esfuerzos de su distinguido propietario.

Cervantes fué conducido de la brida al patio del peso, por su propietario y criador, señores Víctor Raby y S. A. Williamson, respectivamente.

Respecto del resultado de la carrera, podemos decir que aún cuando constituyó una semi-sorpresa, no es menos cierto que ya Cervantes había demostrado ser un animal de calidad, al adjudicarse hace días unos 1,800 metros en el recomendable tiempo de 1.52 3|5.

Sobre Calais, no estamos conformes con su performance, pues, la forma en que fué corrido, o sea el haberlo su jockey forzado prematuramente para tomar el puesto de leader, lo perjudicó para los tramos finales, faltándole en los momentos precisos las energías necesarias.

Brick, con su actuación de ayer, nos deja una duda que luego disiparemos, porque su brillante triunfo en la Polla de Potrillos, lo autorizaba para tener otra colocación.

Campoamor es, según nuestro concepto, el animal que ha producido la performance más regular de los cuatro que figuraron en la tabla.

La prueba más importante, después de “El Ensayo”, la constituía el premio Paddock Stakes, donde aunque el triunfo no correspondió a la favorita, lo obtuvo un animal regularmente sostenido en las cotizaciones.

Del numeroso lote sobresalían por su acabado training, Baratija, Cecilia, Old y Díaz de la Haza; el público no trepidó en ungir gran favorita a Baratija, en los lugares siguientes quedaron cotizados Old y Alone.

Puesto el lote a las órdenes del Starter, este les dió paso en buen momento, siendo Cadorna el encargado de señalar el camino, seguido por Cecilia, Pacato y Díaz de la Haza, y al fondo Viking. Sin variantes de mayor interés los competidores jiraron la curva, donde Cecilia se deslizó por el lado de los palos y apareció en la recta a la cabeza del grupo; en mitad de la recta Pacato y Baratija dieron cuenta de la puntera, al mismo tiempo que Old descontaba terreno con gran seguridad y pasando al frente con grandes bríos, cruzó la raya con dos cuerpos de ventaja sobre Pacato, que precedió a Baratija por igual distancia. Cuarto entró Viking, en una tardía atropellada. Tiempo: 1.52.

Se dió comienzo al programa con el premio Halma, sobre vallas, prueba de la que desertaron Coloma y Muchacho.

Puesto el lote en movimiento, Tenebroso se apoderó del puesto delantero, seguido de Custodio y Piece d'Or, los demás en larga fila, cerrando la marcha Wandswoorth. Poco después, Almendrito pasó a dirigir la carrera, hostilizado de cerca por Custodio y Piece d'or, hasta que como a 900 metros del disco, avanzó Vago y tras breve lucha tomó el puesto de honor, colocación que mantuvo hasta trasponer el marcador con dos cuerpos de ventaja sobre Piece d'or, que remató segundo. Tercero Almendrito delante de Platón, que en los tramos finales hizo una bonita arremetida. Tiempo: 4.10.

En la prueba a continuación Premio Heroína, sobre 1,100 metros, logró por fin Brusiloff abandonar la categoría de perdedor.

Dada la señal de partida, Quelen fué el primero en lucir sus colores a la punta, seguido a corta distancia por Tenebrosa y Compiegne, los restantes agrupados, corriendo lejos a la retaguardia Astra II. Cubiertas las primeras distancias, Compiegne pasó al puesto de leader, situación en que se mantuvo hasta enfrentar las galerías, mientras a esa altura avanzaba Locura por el centro y Brusiloff por el lado exterior. La lucha que entre los competidores nombrados se trabó, duró poco; pues, Brusiloff se impuso por medio cuerpo sobre Quelen, que en los tramos decisivos se hizo presente con grandes bríos. Tercero Locura, precediendo a Milly. Tiempo: 1.7 3|5.

En los 1,100 metros del Premio Hallington Lad, el triunfo correspondió a Le Rhone que era el favorito de la prueba.

Después de alguna espera ante las huinchas, debido a las nerviosidades de Llay-Llay el lote se movió con Foquita en el puesto delantero y al fondo Llay-Llay, que partió desmejorado. A los 100 metros corridos, Guardián desalojó a la puntera y Le Rhone pasó al segundo término y más atrás Hachazo con Foquita. Desembocados en esta forma en la recta, atacó Le Rhone sobre el puntero, consiguiendo después de una reñida lucha, dominar al hijo de Almendro por un pescuezo casi sobre la misma raya. El tercer lugar de la tabla lo alcanzó Foquita, delante de Leslo. Tiempo: 1.6 1|5.

Sensata, favorita en la prueba siguiente, se adjudicó en buena forma los $ 3,000 del premio.

Dada la partida, Sensata y Esparceta, picaron al frente seguidas de Juanchera y Eco. Las punteras, apareadas, durante toda la distancia, se empeñaron en una lucha que se prolongó hasta 100 metros del disco, donde pudo Sensata, desprenderse de su tenaz rival y trasponer la raya con medio cuerpo de ventaja sobre Esparceta. Tercera a cuatro cuerpos entró Fabia delante de Providence.

En la séptima carrera, Premio Hasard sobre 1,400 metros, obtuvo la victoria estrechamente Baldramina.

Alzadas las cintas, salió en punta Gloire du Chili, perseguida por Baldramina, Piragua y Pacotilla. Al girar la curva, avanzó Cuncuna hasta el segundo puesto, la que iba seguida de Baldramina, yegua que después de una brava lucha se adjudicó el primer lugar, sobre Pacotilla, que en los últimos metros, atacó con tantas energías que permitió dejar la impresión de haber sido la vencedora si su jockey avanza con más oportunidad. Tercero remató Pelusa, delante de Cuncuna. Tiempo: 1.24 2|5.

La reunión puso término con el Premio Huechún, handicap sobre 1.800 metros, el que se resolvió por la sorpresa de Pizarro, que cubrió la distancia en el buen tiempo de 1.50.

Dada la señal, Limache y Pequén se desprendieron al frente, disputándose el puesto de peligro, quedando por fin Limache a cargo de la dirección de la carrera. Más atrás venían Ocampo, Embajador, Fernet y cerrando la marcha Almond. El grupo desembocó en el derecho con Ocampo adelante, pero Limache volvió a reaccionar y tomó la delantera, hostilizado por Pizarro II y Priorato, al mismo tiempo que Fernet, caía sobre ellos. El disco los sorprendió cuando Pizarro II, lograba mantener una cabeza de ventaja sobre Fernet el que precedió por igual distancia a Priorato. Cuarto Limache.

FARMACIA y DROGUERIA
CENTRAL
Estado 349, al lado de la casa
Gath y Chaves.

Duraznos “Santa Adela”
OFRECEN LOS UNICOS AGENTES
WILLIAMSON y Cía.
BANDERA esq. CATEDRAL

CLUB HIPICO

1. LOS COMPETIDORES DE “EL ENSAYO” PASANDO POR PRIMERA VEZ FRENTE A LAS TRIBUNAS.
2. LLEGADA DE “EL ENSAYO”.—1.o CERVANTES, 2.o CAMPOAMOR, 3.o TITANIC, 4.o CALAIS.
3. CERVANTES EN EL PATIO DE L PESO LLEVADO DE LA BRIDA POR SU PROPIETARIO SEÑOR VICTOR RABY Y SU CRIADOR SEÑOR E. A. WILLIAMSON, JOCKEY JOSE SALFATE.

RESULTADOS GENERALES

(Pista liviana)

1.a carrera

Premio HALMA.—Distancia: 3,500 metros.—Premios: $ 2,000 al 1.o, 400 al 2.o y 200 al 3.o

	G.	P.
1.o Vago, con 85 kilos, 7 años, por Posseur y La Vague, del señor A. Echeverría, jockey señor A. 2.o Echeverría	156	57
2.o Piece d'Or, con 64 kilos, jinete M. Soto	189	149
3.o Almendrito, con 61 kilos, jinete J. Reyes	209	154
4.o Platón, con 72 kilos, jinete C. Miranda	22	21
Bolívar, con 77 kilos, jinete J. Jara	91	77
Tenebroso, con 58 kilos, jinete S. Soto	36	34
Custodio, con 60 kilos, jinete E. Villalobos	88	73
Wandsworth, con 72 kilos, jinete L. López	82	49
Wasterio, con 62 kilos, jinete J. Pavez	12	9
Canalero, con 56 kilos, jinete D. Maturana	8	10
	893	633

Ganado por dos cuerpos; el 3.o a un cuerpo.
Tiempo: 4.10.
No corrieron Muchacho, con 72 y Coloma, con 63.

Dividendos de Tribunas, unidad de $ 10.00

Ganador de Vago	$ 51.50
Placé de id	22.30
Id. de Piece d'Or	14.70
Id. de Almendrito	14.50

Dividendos de Galerías, unidad de $ 5.00

Ganador de Vago	$ 24.20
Placé de id.	8.80
Id. de Piece d'Or	7.20
Id. de Almendrito	7.40

2.a carrera

Premio HEROINA.— Distancia: 1,100 metros.—Premios: $ 3,000 al 1.o 600 al 2.o y 300 al 3o.

	G.	P.
1.o Brusiloff, con 54.8 kilos, 3 años, por Fio y Alma, del Stud Arlequín, jockey M. Morán	441	357
2.o Huelén, con 51.9 kilos, jinete G. Adasme	244	153
3.o Locura, con 49.2 kilos, jinete R. Flores	268	210
4.o Oregón, con 49 kilos, jinete H. Contreras	231	205
Compiegne, con 54 kilos, jinete J. F. Bernal	461	456
Majuelo, con 51 kilos, jinete P. P. Quezada	165	95
25 de Septiembre, con 51 kilos, jinete O. Orellana	30	31
Astra II, con 50.2 kilos, jinete C. Guzmán	28	32
Córcega, con 52.2 kilos, jinete E. Escobar	282	260
Mendiga, con 49.8 kilos, jinete E. Solís	27	30
Milly, con 52 kilos, jinete J. Vergara	98	79
Tenebrosa, con 49.5 kilos, jinete R. Hernández	121	95
	2396	2003

Ganado por medio cuerpo; el 3o. a medio cuerpo.
Tiempo: 1. 7 3|5.
No corrió Sky, con 52.

Dividendos de Tribunas, unidad de $ 10.00

Ganador de Brusiloff	$ 48.90
Placé de id	20.10
Id. de Huelén	33.60
Id. de Locura	27.20

Dividendos de Galerías, unidad de $ 5.00

Ganador de Brusiloff	$ 30.90
Placé de id.	9.90
Id. de Huelen	13.10
Id. de Locura	13.10

3.a carrera

Premio PADDOCK STAKES. — Distancia: 1,800 metros.—Premios: $ 4,000 al 1.o, 800 al 2.o y 400 al 3.o

	G.	P.
1.o Old, con 54 kilos, 3 años, por Altanero II y Pambú, del señor P. Etchepare, jockey P. Rebolledo	449	346
2.o Pacato, con 53 kilos, jinete P. P. Quezada	98	86
3.o Baratija, con 54 kilos, jinete G. Adasme	1257	688
4.o King, con 49 kilos, jinete R. Flores	123	138
Cadorna, con 53 kilos, jinete S. Fuentes	41	44
Alone, con 54 kilos, jinete M. Pérez	365	311
Cautín, con 54 kilos, jinete E. Escobar	217	185
Dee, con 51 kilos, jinete O. Orellana	158	137
Díaz de la Haza, con 51.2 jinete A. Molina	72	113
Cecilia, con 49 kilos, jinete H. Contreras	293	294
Petain, con 50.7 kilos, jinete C. Pombert	18	29
Costa Rica, con 50 kilos, jinete H. Fuentes	121	99
	3211	2470

Ganado por dos cuerpos; el 3o. a 2 y 1|2 cuerpos.
Tiempo: 1.52.
No corrieron: Brusiloff, con 52; Feudal, con 52; Hot Stuff, con 52.

Dividendos de Tribunas, unidad de $ 10.00

Ganador de Old	$ 64.40
Placé de id.	20.60
Id. de Pacato	52.70
Id. de Baratija	15.30

Dividendos de Galerías, unidad de $ 5.00

Ganador de Old	$ 29.10
Placé de id.	9.30
Id. de Pacato	25.20
Id. de Baratija	7.70

4.a carrera

Premio HALLIGTONG.— Distancia: 1,100 metros.—Premios: $ 2,500 al 1.o, 500 al 2.o y 250 al 3.o

	G.	P.
1.o Le Rhone, con 62 kilos, 4 años, por Barsac y Le Loire, del señor P. Rosselot, jockey J. F. Bernal	992	544
2.o Guardián, con 47 kilos, jinete A. Vicuña	470	363
3.o Foquita, con 55 kilos, jinete J. Vergara	420	277
4.o Leslo, con 54 kilos, jinete E. Escobar	580	379
Llay Llay, con 60 kilos, jinete M. Baeza	378	217
Hachazo, con 59 kilos, jinete V. Fuentes	327	178
Niza, con 50.3 kilos, jinete A. Molina	113	100
Recompensa, con 40.2 kilos, jinete H. Ramírez	208	183
	3488	2245

Ganado por un pescuezo; el 3.o a un cuerpo.
Tiempo: 1.6 1|5.

Dividendos de Tribunas, unidad de $ 10.00

Ganador de Le Rhone	$ 31.60
Placé de id.	15.10
Id. de Guardián	17.70
Id. de Foquita	20.10

Dividendos de Galerías, unidad de $ 5.00

Ganador de Le Rhone	$ 22.20
Placé de id.	8.80
Id. de Guardián	9.30
Id. de Foquita	10.70

5.a carrera

Premio EL ENSAYO (Reglamentario).—Distancia: 2,300 metros. — Premios: $ 50,000 al 1.o, 10,000 al 2.o 5,000 al 3.o y 5,000 al criador del ganador.

	G.	P.
1.o Cervantes, con 56.1 kilos, 3 años, por Pioneer y Macira, del Stud Las Zorras, jockey J. Salfate	367	325
2.o Campoamor, con 56 kilos, jinete S. Ponce	85	107
3.o Titanic, con 56 kilos, jinete A. Molina	36	39
4.o Calais, con 56 kilos, jinete P. Rebolledo	957	860
Brick, con 56 kilos, jinete E. Carrillo	2066	835
Cuncumen, con 56 kilos, jinete G. Adasme	124	162
Fatherless, con 56.3 kilos, jinete M. Michaels	20	25
Febo, con 56 kilos, jinete V. Jara	254	226
Herculano, con 56 kilos, jinete J. F. Bernal	128	149
Louvre, con 56 kilos, jinete M. Verdejo	39	36
Malmaison, con 56 kilos, jinete R. P. Quezada	16	13
Mariman, con 56 kilos, jinete J. Vergara	189	137
Tártaro, con 56 kilos, jinete J. Leiva	6	10
Trentino, con 56 kilos, jinete R. Díaz	36	67
Clavija, con 54.2 kilos, jinete M. Baeza	323	315
España, con 54 kilos, jinete M. Pérez	325	260
Wild Lassie, con 54 kilos, jinete E. Escobar	88	92
Feudal, con 56 kilos, jinete P. P. Cancino	36	44
Wagran, con 56 kilos, jinete L. H. Fuentes	9	21
	5104	3723

Ganado por dos cuerpos; el 3.o a 1 cuerpo.
Tiempo: 2.26.
No corrió Tajamar, con 56.

Dividendos de Tribunas, unidad de $ 10.00

Ganador de Cervantes	$ 125.20
Placé de id	39.50
Id. de Campoamor	99.70
Id. de Titanic	256.10

Dividendos de Galerías, unidad de $ 5.00

Ganador de Cervantes	$ 77.20
Placé de id.	19.50
Id. de Campoamor	38.70
Id. de Titanic	104.60

6.a carrera

Premio HEROE.—Distancia: 1,100 metros.—Premios: $ 3,000 al 1.o, 600 al 2.o y 300 al 3.o

	G.	P.
1.o Sensata, con 52 kilos, 3 años, por Constant y Sensación, del Stud Urbión, jockey J. F. Bernal	878	514
2.o Esparceta, con 49 kilos, jinete O. Orellana	547	384
3.o Fabia, con 52.3 kilos, jinete M. Pérez	618	329
4.o Providence, con 49.2 kilos, jinete R. Flores	19	16
Ducros, con 51 kilos, jinete P. P. Quezada	74	58
Eco, con 51 kilos, jinete C. Guzmán	531	334
Perdigall, con 51 kilos, jinete E. Solís	43	31
Yoe, con 54 kilos, jinete R. Díaz	63	72
Film, con 52 kilos, jinete J. Leiva	31	24
Foglia, con 52 kilos, jinete J. Pinto	318	224
Juanchera, con 49.2 kilos, jinete M. Morán	19	16
	3246	2098

Ganado por medio cuerpo; el 3.o a 4 cuerpos.
Tiempo: 1.07 1|5.
No corrieron Bow, con 54 y R. Claude, con 52.

Dividendos de Tribunas, unidad de $ 10.00

Ganador de Sensata	$ 33.30
Placé de id.	14.30
Id. de Esparceta	15.70
Id. de Fabia	16.70

Dividendos de Galerías, unidad de $ 5.00

Ganador de Sensata	$ 17.40
Placé de id.	7.10
Id. de Esparceta	8.50
Id. de Fabia	9.90

7.a carrera

Premio HASSARD. — Distancia: 1,400 metros.—Premios: $ 2,500 al 1.o, 500 al 2.o y 250 al 3.o

	G.	P.
1.o Baldramina, con 51 kilos, 4 años, por Barsac y Berta, del Stud Alexmalva, jockey P. Rebolledo	453	268
2.o Pacotilla, con 58 kilos, jinete G. Adasme	653	326
3.o Pelusa, con 55 kilos, jinete M. Baeza	613	341
4.o Cuncuna, con 52 kilos, jinete L. H. Fuentes	350	230
Swallow, con 57 kilos, jinete J. Oregón	226	185
Balaclava, con 54 kilos, jinete E. Escobar	632	332
Bahía, con 51 kilos, jinete H. Contreras	189	150
Piragua, con 49 kilos, jinete J. Vergara	139	122
Música, con 48 kilos, jinete R. Flores	231	176
Copla, con 47 kilos, jinete H. Ramírez	215	137
G. du Chili, con 46 kilos, jinete J. Osorio	157	98
Mabille, con 47.6 kilos, jinete R. Hernández	175	130
	4033	2495

Ganado por 1 pescuezo; el 3.o a medio cuerpo.
Tiempo: 24 2|5.
No corrió Triaca, con 49.

Dividendos de Tribunas, unidad de $ 10.00

Ganador de Baldramina	$ 80.10
Placé de id.	26.30
Id. de Pacotilla	23.40
Id. de Pelusa	22.80

Dividendos de Galerías, unidad de $ 5.00

Ganador de Baldramina	$ 59.70
Placé de id	16.40
Id. de Pacotilla	13.40
Id. de Pelusa	11.30

7.a carrera

Premio HUECHUN.— Distancia: 1,800 metros.—Premios: $ 3,000 al 1.o, 600 al 2.o y 300 al 3.o

	G.	P.
1.o Pizarro II, con 41.1 kilos, 4 años, por Northshampton y Maravilla III, del señor A. Echeverría L., jockey J. Pinto	162	79
2.o Fernet, con 60 kilos, jinete P. Rebolledo	1385	597
3.o Priorato, con 59 kilos, jinete J. F. Bernal	456	245
4.o Limache, con 58 kilos, jinete V. Jara	1053	390
Indiano, con 63 kilos, jinete M. Baeza	403	238
Turpin, con 53 kilos, jinete H. Contreras	430	294
Embajador, con 51 kilos, jinete J. Vergara	203	130
Ocampo, con 47.7 kilos, jinete L. H. Fuentes	160	131
Incauto, con 46.3 kilos, jinete R. Flores	235	141
Almond, con 44 kilos, jinete A. Silva	539	300
Pequén, con 40 kilos, jinete H. Ramírez	137	114
	5163	2659

Ganado por cabeza; el 3.o a cabeza.
Tiempo: 1.50.
No corrió Ragusa, con 43.

Dividendos de Tribunas, unidad de

Ganador de Pizarro II	$ 286.80
Placé de id.	72.10
Id. de Fernet	18.20
Id. de Priorato	30.00

Dividendos de Galerías, unidad de $ 5.00

Ganador de Pizarro II	$ 122.30
Placé de id.	25.20
Id. de Fernet	9.30
Id. de Priorato	13.90

HIPODROMO CHILE

Las carreras de ayer

Numerosa fué la concurrencia que asistió ayer en la mañana a presenciar el extenso e interesante programa que nos ofrecía el Hipódromo Chile.

La reunión empezó con el premio Orita, donde Calamón, Rolandito y Viva Chile se disputaron la delantera, desde que se alzaron las huinchas. En esta forma el grupo desembocó en el derecho, donde Rolandito, liquidó la carrera a su favor. Faltando 50 metros Grano de Oro y Corbeta iniciaron una violenta atropellada, que les valió el segundo y tercer puesto delante de Negrito.

Slava, lució sus colores en punta, en la prueba siguiente, perseguida por Saca Pica y Casse tete. La puntera conservó sus posiciones hasta la mitad de la recta, donde Copihue se hizo presente por el lado interior, y dando cuenta de la puntera, la batió por dos cuerpos. Tercero entró Viana delante de Uva Negra.

Rústico, se encargó de hacer el gasto del tren, en los 1,000 metros del premio Oscuridad; seguido a varios cuerpos por Pagano y Bon Accord. El grupo giró la curva, siempre con el hijo, de Alanés en punta, en segundo término corría Bon Accord y tercero Cultura, que había mejorado de colocación. Frente a las galerías, el “leader” cayó batido por Cultura y Bon Accord, que dieron cuenta de él; pero, en el mismo momento, Ivy White, se hizo presente por el centro de la pista y como una exhalación, pasó al frente y se anotó la victoria con dos cuerpos de ventaja sobre Cultura, que precedió por un pescuezo a Bon Accord. Cuarto Rústico.

En la prueba siguiente, premio Oyama, primera serie, el triunfo correspondió a Pérfido, que lo alcanzó con relativa facilidad.

Dada la señal, Kirk y Mandita, se alternaron, en el puesto delantero, quedando por fin Kirk, dueño de la situación. Girada la curva, Practicanta, Bruja y Pérfido, pasaron a los puestos de avanzada, imponiéndose por fin Pérfido, el que cruzó la meta con dos cuerpos de ventaja sobre Practicanta que precedió por un pescuezo a Bruja. Cuarto finalizó Cara o Sello.

En la quinta carrera, pudo por fin Cabrito, anotarse un tanto a su favor. Puesto el lote en movimiento Burrito y Cabrito, se disputaron la dirección de la carrera, seguidos de Nail y los demás. Girado el codo, apareció en la recta, Cabrito en el primer puesto, colocación que mantuvo hasta el disco el que cruzó con 2 1|2 cuerpos de ventaja sobre Woodbine, que al final atropelló fuerte. Tercero remató Tapón, precediendo a Nail.

De un lucido desarrollo fué la sexta carrera de la mañana, premio Omega, sobre 1,400 metros, primera serie. El triunfo correspondió a nuestra favorita Frasquita que lo alcanzó en forma fácil y desenvuelta.

Alineados los competidores, el starting funcionó en un momento oportuno, siendo Mountainer el primero en lucir sus colores en punta. En seguida se colocaron Ratisbona, y Frasquita, cerrando la marcha Quebrada y Esopo. Frente al poste de los 700 metros, Frasquita, mejoró de colocación pasando a ocupar el segundo puesto, al mismo tiempo que Quebrada, desde el fondo descontaba terreno con seguridad. Desembocado el lote en la recta, la hija de Jacks' Green, se despidió de sus modestos acompañantes, pues tomando la delantera, puso 3 cuerpos de luz sobre el resto del lote. Las últimas distancias carecieron de interés, pues la pupila del señor M. A. Benavente, sin enemigos con que luchar se vino en demanda del marcador, el que traspuso con toda facilidad precediendo por 1 y medio cuerpos a Quebrada que en los tramos finales les arrebató el segundo lugar a Ratisbona. Cuarto Intendente.

La reunión terminó con el triunfo de Pocochay, en la segunda serie del premio anterior. Después de una largada falsa, la partida se dió con Diavolo y Maura en los puestos delanteros, seguidos por Hiawatha yPocochay. Sin mayores variantes, el grupo desembocó en la recta, donde Pocochay, se impuso y tomó la delantera, para resistir en los tramos finales un ataque de Jack Tar, al que batió por solo medio pescuezo. Tercero entró Maura, delante de Floreciente.

Resultados generales

Pista liviana

Primera carrera

Premio Orita.—Primera serie. — Distancia: 700 metros.—Premio 600 pesos al 1.o y 100 al 2.o

¡Usted jamás a visto algo igual a la
VIDA DE CRISTOBAL COLON

1.o Rolandito, con 52 kilos, 5 años, por Rolando y Raining, del señor M. Vargas, jockey R. Flores; 2.o Grano de Oro, con 52; 3.o Corbeta, con 48; 4.o Negrito, con 46.

No placé: Sempronius, 56; Calamón, 54; Viva Chile, 50; Fredegunda, 46; Spider, 46.

No corrió Abelardo, 50.

Ganado por 1 1|2 cuerpo; el 3.o a media cabeza.

Tiempo: no se tomó.

Apuestas mutuas de Tribunas Unidad de $ 5

Ganador de Rolandito	$ 19.90
Placé de id.	8.70
Id. de Grano de Oro	63.20
Id. de Corbeta	26.20

Apuestas mutuas de Galerías Unidad de $ 2

Ganador de Rolandito	$ 11.70
Placé de id.	4.40
Id. de Grano de Oro	28.30
Id. de Corbeta	12.70

Segunda carrera

Premio Orita.—Segunda serie. — Distancia 700 metros.—Premio $ 600 al 1.o y 100 al 2.o

1.o Copihue, con 46 kilos, M. E., por Pisco y Chilena, del señor P. Moreno, jockey J. Pinto; 2.o Slava, con 44; 3.o Viana, con 52; 4.o Uva Negra, con 48.

No placé: Saca Pica, 56; Pasatiempo, 56; Agorera, 54; Casse tete, 52; Merced, 52; Sedinán, 52.

No corrió, Naíl, 54.

Ganado por dos cuerpos; el tercero a medio cuerpo.

Tiempo: no se tomó.

Apuestas mutuas de Tribunas Unidad de $ 5

Ganador de Copihue	$ 29.90
Placé de id.	9.20
Id. de Slava	9.40
Id. de Viana	38.70

Apuestas mutuas de Galerías Unidad de $ 2

Ganador de Copihue	$ 12.30
Placé de id.	4.50
Id. de Slava	4.20
Id. de Viana	14.50

Tercera carrera

Premio Obscuridad. — Distancia 1,000 metros.—Premio $ 1,000 al 1.o y 200 al 2.o

1.o Ivy White, con 45 kilos, 6 años, por Defensor y Lady White, del señor R. Guzmán, jockey J. Pinto; 2.o Cultura, con 48; 3.o Bon Accord, con 46; 4.o Rústico, con 63.

No placé: Lorna, 58; Lochinwar, 54; Pagano, 53; Dichosa, 52; Punch, 50; Colón, 46; Dublín, 40.

No corrió, Hiawatha, 50.

Ganado por dos cuerpos; el tercero a un pescuezo.

Tiempo: 1.03 4|5.

Apuestas mutuas de Tribunas Unidad de $ 5

Ganador de de Ivy White	$ 70.30
Placé de id.	14.60
Id. de Cultura	9.10
Id. de Bon Accord	13.80

Apuestas mutuas de Galerías Unidad de $ 2

Ganador de Ivy White	$ 20.30
Placé de id.	5.40
Id. de Cultura	3.70
Id. de Bon Accord	7.00

Cuarta carrera

Premio Oyama.—Primera serie.— Distancia 900 metros.—Premio $ 700 al 1.o y 100 al 2.o

1.o Pérfido, con 41 kilos, 4 años, por Le Rappel y Chilena, del señor L. Araya, jockey J. Pinto; 2.o Practicanta, con 49; 3.o Bruja, con 46; 4.o Cara o Sello, con 61.

No placé: Viñita, 58; Bubónica, 57; Kirk, 56; Mandita, 55; Girl, 54; Bachillera, 48; Pelucón, 45.

Ganado por dos cuerpos; el tercero a un pescuezo.

Tiempo: 0.56 2|5.

Apuestas mutuas de Tribunas Unidad de $ 5

Ganador de Pérfido	$ 24.90
Placé de id.	9.10
Id. de Practicanta	10.30
Id. de Bruja	9.70

Apuestas mutuas de Galerías Unidad de $ 2

Ganador de Pérfido	$ 13.20
Placé de id.	4.60
Id. de Practicanta	4.40
Id. de Bruja	4.00

Quinta carrera

Premio Oyama.—Segunda serie. —Distancia 900 metros.—Premio 700 pesos al 1.o y 100 al 2.o

1.o Cabrito, con 42 kilos, 6 años, por Rongeur y Chilena, del Stud N.o 13, jockey S. Molina; 2.o Woodbine, con 49; 3.o Tapón, con 53; 4.o Nail, con 50.

No placé: Candelilla, 60; Burrito, 56; Abelardo, 49; Silly, 46; La Perjura, 43; Pyjama, 40; Filta, 40.

Ganado por 2 1|2 cuerpos; el tercero a dos cuerpos.

Tiempo: 0.57 1|5.

Apuestas mutuas de Tribunas Unidad de $ 5

Ganador de Cabrito	$ 35.20
Placé de id.	9.60
Id. de Woodbine	11.10
Id. de Tapón	17.00

Apuestas mutuas de Galerías Unidad de $ 2

Ganador de Cabrito	$ 12.80
Placé de id.	4.10
Id. de Woodbine	2.90
Id. de Tapón	5.10

Sexta carrera

Premio Omega.—Primera serie.— Distancia 1,400 metros. — Premio $ 1,200 al 1.o y 200 al 2.o

1.o Frasquita, con 47 kilos, 3 años, por Jack's Green y Agility, del señor M. A. Benavente, jockey A. Silva; 2.o Quebrada, con 58; 3.o Ratisbona, con 48; 4.o Intendente, con 52.

No placé: Mountainer, 57; Año Nuevo, 53; Blue and White, 52; Septiembre, 51; Dineral, 49; Esopo, 45.

No corrieron: Bow, 53; Piece D'or, 50.

Ganado por 1 1|2 cuerpo; el 3.o a media cabeza.

Apuestas mutuas de Tribunas Unidad de $ 5

Ganador de Frasquita	$ 64.60
Placé de id.	17.00
Id. de Quebrada	12.10
Id. de Ratisbona	19.70

Apuestas mutuas de Galerías Unidad de $ 2

Ganador de Frasquita	$ 24.80
Placé de id.	7.20
Id. de Quebrada	4.30
Id. de Ratisbona	6.70

Séptima carrera

Premio Omega.—Segunda serie.— Distancia 1,400 metros. — Premio $ 1,200 al 1.o y 200 al 2.o

1.o Pocochay, con 57 kilos, 6 años, por Nealón y Yokohama, del Stud Index, jockey M. Baeza; 2.o Jack Tar, con 53; 3.o Maura, con 48; 4.o Floreciente, con 50.

No placé: Rolanda, 58; Estrella Polar, 56; Daring, 55; Regata, 54; Hiawatha, 52; Diavolo, 49; Merchant, 47.

Ganado por medio pescuezo; el 3.o a dos cuerpos.

Apuestas mutuas de Tribunas Unidad de $ 5

Ganador de Pocochay	$ 25.90
Placé de id.	9.20
Id. de Jack Tar	17.30
Id. de Maura	17.40

Apuestas mutuas de Galerías Unidad de $ 2

Ganador de Pocochay	$ 12.60
Placé de id.	4.80
Id. de Jack Tar	5.80
Id. de Maura	7.20

PRONOSTICOS DE LA PRENSA

El resultado obtenido ayer fué el siguiente:

Club Hípico

	G.	P.
El Diario Ilustrado	3	15
El Progreso Nacional	3	10
Las Ultimas Noticias	3	10
El Mercurio	3	10
El Derby	2	16
La Nación	2	12
Deutsche Presse	2	10
Deutsche Zeitung	1	13
El Eco Sportivo	1	13
La Unión	1	13
La Opinión	1	12
Yo sé todo	1	12
El Ring	1	12
El Tiempo Nuevo	1	10
La Semana Cinematográfica	1	3
La Patria de los Aliados	0	12

En consecuencia la posición actual es la siguiente:

	G.	P.
1 El Mercurio	21	85
2 La Nación	19	89
3 La Sem. Cinematográ.	19	83
4 Deutsche Zeitung	19	80
5 Las Ultimas Noticias	19	80
10 La Patria de los Aliados	17	88
7 El Ring	15	80
8 El Eco Sportivo	14	85
9 La Unión	14	81
10 El Derby	14	80
11 El Diario Ilustrado	14	77
12 La Opinión	13	88
13 Yo sé todo	13	71
14 Deutsche Presse	12	64
15 El Progreso Nacional	9	63
16 Vida al Aire Libre	7	55

Hipódromo Chile

Con el resultado de ayer la posición ha quedado como sigue:

	G.	P.
1 La Nación	15	88
2 El Brujo del Turf	13	89
3 Deutsche Zeitung	13	79
4 El Derby	13	65
5 La Opinión	12	42
6 El Diario Ilustrado	11	69
7 El Tiempo Nuevo	11	63
8 El Mercurio	10	83
9 La Unión	10	78
10 LaP atria de las Aliados	10	75
11 El Eco Sportivo	8	80
12 Yo sé Todo	8	64
13 El Ring	7	69
14 Vida al Aire Libre	6	63
15 Las Ultimas Noticias	5	81

NOTICIAS DIVERSAS

Preparadores de los ganadores de ayer en ambos hipódromos

Club Hípico

Vago.—D. Galaz.
Brusiloff.—I. Espinoza.
Old.—P. Rebolledo.
Le Rhone.—C. Rodríguez
Cervantes.—F. Guzmán.
Sensata.—J. Rodríguez.
Baldramina.—P. Maldini.
Pizarro II.—M. Soto.

Hipódromo Chile

Rolandito.—M. Vargas.
Copihue.—E. Delgado.
Ivy White.—M. Collao
Pérfido.—M. Collao.
Cabrito.—L. Navarro.
Frasquita.—R. Pastene.
Pocochay.—A. Aguilera.

APERTURA DE INSCRIPCIONES

Hoy hasta las 16, (4 P. M.), se recibirán en las secretarías del Club Hípico e Hipódromo Chile, las inscripciones para las carreras del próximo Domingo, cuyos programas de entrada son los siguientes:

Club Hípico

I. Premio Ilusión.—1,600 metros. —Para caballos de 3 años y más que se rematen por $ 4,000.—Peso: 56 kilos.—Descargo de 2 kilos por cada $ 1,000 menos en el avalúa. —Recargo de 3 kilos a los ganadores.—Inscripción: $ 20.—Premio: $ 2,000 al 1.o

II. Premio Irlanda.—1,500 metros.—Para caballos de 3 años que no hayan ganado.—Peso: 56 kilos.—Inscripción: $ 30.— Premio: $ 3,000 al 1.o

III. Premio Inis Fail.—1,100 metros.—Para caballos nacidos en Chile que no hayan ganado más de $ 15,000.—Peso: 45 kilos.—Recargo de 1 kilo por cada $ 1,000 ganados.—Inscripción: $ 25.—Premio: $ 2,500 al 1.o

IV. Premio La Prueba. — (Reglamentario.— 3,200 metros m|m. —Para reproductores de 4 años nacidos en Chile.—Peso: 56 kilos —Inscripción: $ 80 en dos cuotas: de $ 40 el Lunes 11 de Marzo y de $ 40 el Lunes antes de la carrera. —Premios: $ 6,000 al 1.o, 1,200 al 2.o y 600 al 3.o

V. Premio Instant.—1,400 metros.—Para yeguas nacidas en Chile.—Handicap.—Inscripción: $ 20. Premio: $ 2,000 al 1.o

VI. Premio Index II.—2,400 metros.—Para caballos que no hayan ganado carreras clásicas o reglamentarias.—Handicap. — Inscripción: $ 30.— Premio: $ 3,000 al 1.o

Hipódromo Chile

I. Premio Pelador.— Hondicap. —Steeplechase.—Para caballos de 4 años y más, incluso importados, inscritos o no inscritos en el Stud Book.—Inscripción: $ 15.— Premios: $ 800 al 1.o y 200 al 2.o.— Distancia: 4,000 metros m|m.— (Pista en 8 con 11 saltos).

II. Premio Picardía.—Para animales de 3 años y más que se avalúen para rematarse en $ 3,000.— Peso de reglamento.—Descargo de 1 kilo por cada $ 200 menos en el avalúa.—Inscripción: $ 20.—Premios: $ 1,000 al 1.o y 100 al 2.o— Distancia: 1,100 metros.

III. Premio Pavía.—Para hacks perdedores.—Peso de regalmento. ——Descargo de 1 kilo por carrera perdida.—Inscripción $ 15. — Premios: $ 600 al 1.o y 100 al 2.o —Distancia: 900 metros.

IV. Premio Pichito.— Omnium. Handicap.—Inscripción: $ 20. — Premios: $ 1,000 al 1.o y 200 al 2.o—Distancia: 1,100 metros.

V. Premio Piccolo.—Handicap. —Para animales ganadores de más de dos carreras.—Inscripción: $ 15 —Premios: $ 700 al 1.o y 100 al 2.o—Distancia: 700 metros.

VI. Premio Pirouette.—Omnium Handicap.—Inscripción: $ 20. — Premios: $ 1,200 al 1.o y 200 al 2.o—Distancia: 1,300 metros.

Champaña nacional
Licores finos
Té Cruz Azul
El mejor vino de Chile es el
SANTA ELENA
Pídalo a
Alfredo Blanchard
BANDERA 176
Reparto rápido.
Champaña importado.

EL DEPARTAMENTO DE AVISOS
TELEFONO 3113
Atiende de 9 de la mañana a 10 de la noche, h. a. (22 h.)

AVISOS ECONOMICOS

Descuentos: De 5 a 10 publicaciones seguidas, 5% – De 11 a 20, 10% – De 21 a 30, 15%

TARIFA
AVISOS ECONOMICOS
Cada palabra (mínimum 6 palabras por aviso) $ 0.05

SOCIABILIDAD OBRERA

Abaratamiento de los artículos de consumo

UNA PLAUSIBLE INICIATIVA

Con el fin de provocar el abaratamiento de los artículos de consumo, el Consejo Federal número 1 de la Federación Obrera de Chile ha enviado a las Sociedades Obreras del país la siguiente comunicación:

"La carestía de los artículos de primera necesidad va adquiriendo caracteres tan graves que, a muchos hogares obreros se les hace imposible la vida, sin que se vea el término de esta situación.

El Gobierno ha declarado que la Constitución consagra la libertad de comercio y que, een consecuencia, no se deben tomar medidas que coharten esa libertad.

No escapará a su elevado criterio, señor Presidente, que esta teoría de nuestro Gobierno es sencillamente mostruosa.

Nuestra institución ha contemplado la situación que estos hechos han creado a los obreros y pueblo en general y del estudio que hemos hecho, hemos llegado a la conclusión de que es necesario que los desheredados de la fortuna abandonemos nuestra habitual apatía y nos pongamos en guardia para que nos defendamos de los mercaderes sin conciencia, que especulan con los artículos alimenticios. Debemos demostrar a los poderes públicos que ya nuestra paciencia se agotó y convencerles que es imprescindible que tomen oportunas y rápidas medidas, para que cese esta situación angustiosa en que nos encontramos los que vivimos de un jornal.

El Consejo Federal número 1, en asamblea general celebrada el 29 de Septiembre próximo pasado, acordó unánimemente dirigir la presente a la institución que usted tan dignamente preside, para solicitar de ella se sirva nombrar uno o dos delegados para que en unión de los que nombrarán todas las sociedades de la capital, formen un "Comité pro-abaratamiento de los artículos de primera necesidad". Acordó también nombrar una comisión ampliamente autorizada para que inicie la formación del Comité y coopere en las labores de éste.

Este Comité, con amplias facultades, organizará un gran comicio público, que se hará simultáneo en todo el país para pedir de los poderes públicos la derogación del impuesto al ganado argentino y otras medidas que se crean oportunas para conseguir los fines perseguidos.

Este Comité no deberá cesar en sus funciones mientras nuestras aspiraciones, no sean satisfechas y ojalá que la formación de este Comité sea el punto de partida de la futura estrecha unión que ha de llevar al proletariado chileno al logro de sus aspiraciones de justicia y redención.

Esperemos, señor Presidente, que esa institución hermana dará la importancia que merece a este asunto y se apresurará a nombrar sus delegados para que asistan a las reuniones en que se constituirá el Comité.

La primera reunión de delegados se efectuará el Jueves 10 del presente, a las 20.30 horas (8.30 P. M.) en nuestro local Bascuñán Guerrero número 542.

Sin otro particular no es grato suscribirnos de usted y de sus consocios attos. y SS. SS.—Por el Consejo Federal número 1.—**C. Alberto Martínez**, presidente.—**Manuel F. Galaz**, secretario.—De la Comisión organizadora."

Sindicato de Chauffeurs de Chile.—En la última sesión de directorio se aprobaron las siguientes solicitudes de los aspirantes a socios: señores Carlos López Ríos, José Angel Novoa J., Edmundo Buholzer, Manuel Espinoza, Miguel Miranda, Isaías Lizana Vergara, Miguel Tobar Ramírez, Eduardo Leiva A., Marcos Bozzo González, Gabriel Roben, Alberto Escobar Céspedes, Miguel Sorias Martín, Alejandro Pedregal Morales.

Los aspirantes pueden pasar a cumplir con sus requisitos necesarios de 21.30 a 22.30 (9.30 a 10.30 P. M.) diariamente, al salón social, Dieciocho 40.

Unión de Talabarteros.—Comisión de Fiesta.—El Domingo próximo pasado se reunió la Comisión de Fiestas de esta institución y se constituyó en la siguiente forma:

Presidente, señor Luis A. Muñoz; tesorero, señor Clodomiro Farías; secretario, señor Adrián Marín; vocales señores Emeterio Benítez, Roberto Castañeda y Abraham Hernández.

Se tomaron varios acuerdos para celebrar el 21 aniversario social con un lunch en una quinta de los alrededores de Santiago.

—Cítase a la comisión para el próximo Domingo, a las 9 A. M. en el local de la secretaría.

Asociación de alumnos de la Escuela Nocturna de Adultos Juan de Dios Bravo de la Sociedad 18 de Septiembre.—El Martes 15 del presente, a las 21 horas (9 P. M.) celebrará sesión esta institución en el local del establecimiento, Avenida Manuel Montt número 38, Providencia.

En esta reunión se elegirá un vice presidente, y los presidentes y secretarios definitivos de las siguientes secciones: Sport (football, excursionismo, box, atletismo, tiro al blanco); Academia Literaria, Cuadro artístico, Academia Musical, Academia de Baile.

Se tratará también la fecha en que se llevará a cabo el próximo beneficio a favor de los fondos sociales, y de otros asuntos de importancia en bien de la buena marcha de la corporación.

Centro Exequiel Vilches.—Velada Literario-musical.—El 19 del presente se llevará a efecto en el local de la Sociedad Manuel Rodríguez una velada literario-musical y baile en conmemoración del cuarto aniversario, para la cual se está confeccionando un variado programa que estará a cargo del Centro Arte Teatral.

Se avisa a los señores socios que las listas de la rifa que este Centro tiene organizada, se encuentran en poder del señor tesorero, donde pueden solicitarlas.

Sociedad Manuel Rodríguez.—Se nos pide advertir a los socios que tengan facilidades para vender cupones del sorteo que se efectuará el 25 de Diciembre del presente año, pueden avisar a la tesorería, la que funciona los Lunes y Viernes de 21 a 23 horas (9 a 11 P. M.) quien les remitirá un talonario con diez cupones a dos pesos cada uno.

También se pide a los socios que trabajen independientemente, es decir, tengan por su cuenta alguna industria o negocio establecido, se sirvan imponer a la tesorería de su buena voluntad que tendrían para expender en sus locales cupones del sorteo.

A las personas que tengan talonarios se les ruega se apresuren a dar cuenta, para que lleven otros y así apresurar la venta de los cupones y arreglar con detenimiento lo referente a su fiscalización.

Los días Lunes se reune el directorio de 21.45 a 23 horas (9.45 a 11 P. M.)

Los socios que tengan alguna cuenta que dar pueden concurrir a sus sesiones.

—Se cita a junta general extraordinaria para el Sábado 19 del presente, a las 21 horas (9 P. M.) en punto. Se leerá el balance de lo que va del año societario y se hará la entrega de los diplomas a los socios que no lo hayan recibido.

Además, se servirá en honor de los nuevos socios y como un saludo del directorio una taza de té.

Centro Artístico Alberto Cousiño.—En la última sesión celebrada el Miércoles 2 del actual se acordó definir el directorio como sigue:

Presidente, señor Ramón Zúñiga.
Vice-presidente, señor Vital Pérez.
Tesorero, señor Humberto Cáceres.
Pro-tesorero, señor Tomás Vidal.
Secretario, señor Francisco Carrasco.
Pro-secretario, señor Gregorio Muñoz.
Presidente honorario, señor Fidel Lecaros.
Vice-presidente honorario, señor Hermenegildo Fuentes.
Director de escena, señor Gabriel Teradas.
Sub-director de escena, señor Francisco Baños.

Se aceptaron como socios a los señores Jorge Flores y José Calderón.

Además, se le aceptó la renuncia como socio y director del Centro al señor Angel Lechuga.

Centro Académico Honor y Amistad.—En junta general celebrada el 2 del actual se tomaron los siguientes acuerdos, entre otros de carácter interno:

1.o Aprobar el acta anterior.

2.o Dejar en tabla los aspirantes a socios activos señores José Córdoba, Federico Kaptick y Carlos Illaánes patrocinados por los señores C. Flores, R. González y el último por correspondencia.

3.o Fijar como plazo fatal el 5 de Noviembre para que los socios inscriptos hasta el 26 del pasado cubran el valor de la cuota correspondiente a la incorporación.

4.o Considerar socias fundadoras a todas las señoritas que hubiesen firmado los registros hasta antes del 31 del actual.

5.o Nombrar una comisión compuesta de los señores Benito Torres, Carlos Flores y Luis Sáez para los arreglos del salón social y no celebrar sesión hasta que ésta haya dado aviso de haber cumplido su cometido.

6.o Nombrar una comisión compuesta de los señores Rodolfo González, Juan Chavez y Miguel Piña para la adquisición de un piano y contrato de un pianista. Las dos últimas comisiones están facultadas con amplios poderes para el fiel cumplimiento de esta sobligaciones.

7.o Dejar constancia de las cuentas dadas por los señores M. Piña, R. Corral, L. Sáez y A. González respecto al local, muebles, tesorería y movimiento de secretaría respectivamente.

Nota.—Desde hoy quedan a disposición de las señoritas los registros sociales conforme al acuerdo número 4 en el salón social calle de Chacabuco número 14, de las 20.30 horas (8.30 P. M.) adelante.

Formularios de admisión, informes u otros pormenores pueden solicitarse por Correo número 2, casilla número 4558.

El directorio se reunirá diariamente para activar los trabajos tendientes a abrir cuanto antes el salón social.

Sociedad Unión de Matronas de Chile.—Esta institución, en su asamblea general ordinaria del 3 del corriente, entre otros acuerdos de carácter interno, acordó constituir un tribunal compuesto por sus miembros honorarios, que son profesores extraordinarios de Obstetricia, que juzguen las consocias que se dedican al infanticidio pre-natal.

Aspirantes a socias: quedaron en tabla las siguientes matronas: señorita María Lira Silva, patrocinada por la señorita Carmen Rosa Henríquez; señora Ludovina Palma de Osses, por la señorita Teresa Casanova.

Se ruega a las señoras consocias avisar oportunamente el cambio de domicilio para evitar el que no reciban sus citaciones sociales, a casilla 23 D. y también tomen conocimiento que los avisos sociales se publican los Domingos, de preferencia en "La Nación" y "El Diario Ilustrado".

CITACIONES

Centro Estudiantes de Bío Bío.—Se cita a los miembros de esta institución a asamblea general para hoy, a las 21.15 horas (9.15 P. M.)

Local: Federación de Estudiantes.

Sociedad La Aurora de S. M.—Cítase para hoy a las 20 horas (8 P. M.).

Se pone en conocimiento de las personas que tengan números del sorteo, que no se llevó a efecto por faltar algunos números que expender; pero se efectuará el día 24 de Diciembre, a las 20 horas (8 P. M.) en esa fecha será impostergable.

Se le ruega a la comisión de contabilidad asista este Lunes por tener que tratar asuntos importantes.

Sociedad de Artesanos La Unión.—Cítase a sesión ordinaria a la sección de sanidad y funerales para hoy, a las 20.30 horas (8.30 P. M.)

Sociedad Manuel Montt.—Cítase a sesión general a continuación de la anterior, para hoy Lunes a las 21 horas (9 P. M.).

Sociedad Unión y Protección de Estucadores.—Cítase a junta de directorio para hoy, a las 10 horas.

Mueblería Vienesa

AHUMADA N.o 5

Faltan pocos números para completar el **Primer Club de Muebles**, con pago de cinco pesos semanales.

También se venden con grandes facilidades de pago.

Ahumada 5. - Casilla 2635

X-8641-10-J

Con el indispensable No. 1

Se tiene el cabello limpio y brillante sin grasa ni caspa, evitando su caída.

Se vende en la **BOTICA VIAL** y todas las Droguerías al por mayor y Boticas surtidas del país.

TARTARO Y BORRAS SECAS

- - COMPRO - -

LIRA 519

8643-8-j

En los tiempos medioevales

Las oficinas comerciales no necesitaban máquinas de escribir ni taquígrafos; pero en los tiempos actuales centenares de negocios piden los servicios de taquígrafos aptos, sin encontrarlos.

Esta profesión, tan lucrativa, la enseña desde hoy en las mejores condiciones el

Instituto Taquigráfico PITMAN

BANDERA 84.—OFICINA N.o 1.—SANTIAGO

Enseñanza en inglés y castellano.

Hace traducciones del inglés, francés, italiano y vice-versa.

Yepez Hermanos

Sastres diplomados en París y Londres

Participan al distinguido público y muy especialmente a la juventud elegante, que deseosos de hacer conocer las últimas novedades de la **MODA** traídas de **LONDRES** por nuestro socio, venderemos los **TRAJES**, con casimires de **LANA** y **SEDA**, importados directamente por nuestra casa, a los siguientes precios:

TRAJE DE VESTON FORRO DE SEDA.. ...	$ 200
ID. ID., FORRO DE LANA.	180
PANTALONES DE FANTASIA..	65

Gabardinas, última novedad, para trajes de sport

Visite Ud. nuestra Casa y será muy bien atendido.

ESTADO 14 AL 18

Relojería y Joyería "LA EUROPEA"

RELOJES, MALETINES y Bolsas de plata, Joyas con brillantes y perlas, todo a precio sin competencia.

AHUMADA N.o 3

L. Mandujano Tobar

SAN DIEGO 51, CERCA ALAMEDA

PLANCHAS GRABADAS

Timbres de metal

Calados en metales.

Octubre 7

San Augusto

CAMBIO

Banc. 15 1/16 | Com. 15 1/8

ORO: 44.40 %

Equivalencias del Cambio

1 £ vale	15.93.36
1 Franco	0.61.34
1 Dólar................	3.38
1 Peseta	0.77.66
N. Argentino............	1.52¼

La RIOJANA

ESTADO 64 AL 70

Ofrece en su nuevo local el surtido más grande en plaza de **ALFOMBRAS** de una pieza, **TRIPES, LINOLEUMS** y géneros para muebles.

MARTINEZ BLANCO Y CIA.

TELEFONO INGLES 438

PEREZ Y MARTY

ARQUITECTOS-CORREDORES DE COMERCIO. — GALERIA ALESSANDRI 29

Arrendamos oficina muy central Bodega con o sin oficina. Almacenes en espléndida situación. Casas para veraneo en Viña del Mar, Valparaíso y Cartagena.

Vendemos o permutamos Casas de Renta y Residencia

AU PRINTEMPS de PARIS

Acabamos de recibir un extenso y escogido surtido de **ROPA BLANCA** comprendiendo juegos finos de seda y batista para novias. Ropa fina corriente, sábanas, mantelerías, pañuelos, etc.

ARTICULOS QUE PONDREMOS EN VENTA A PARTIR DEL LUNES PROXIMO

en nuestro nuevo local, **MERCED 733, entre San Antonio y Claras**: La ropa blanca del **Printemps**, confeccionada en los mismos talleres de la Casa de París, enteramente hecha a mano, es universalmente conocida por sus condiciones de hechura, clase y precios inmejorables.

Cobre, Bronce EN BARRAS

Para Trabajos al Torno METAL BLANCO

Soldadura de Estaño y Bronce tiene la **FERIA DE LOS METALES. San Pablo N.o 2772. Teléfono 2771.**

MATADERO PUBLICO

Octubre 7 de 1918

Encierra para hoy:

	Vacunos	Ovejunos	Cerdos
Entrados..	301	633	211
En vara...	19		
Suma......	320	633	211
Retirados vivos.....			
Total beneficiados	323	633	211

Cabros Terneros 33

Octubre 6 de 1918

Precios de las carnes de ayer:

				kilo
Carne buey	1.a clase	$	1.10 a	1.42
Id.	2.a	„	1.32	1.36
Id.	3.a	„	90	1.28
Carne novillo	1.a	clase	1.36	1.38
Id	2.a	„	1.26	1.32
Id	3.a	„	90	1.24
Carne vaca	1.a	clase	1.36	1.38
Id.	2.a	„	1.26	1.32
Id.	3.a	„	90	1.24
Carne cordero	1.a	clase	1.40	1.50
Id.	2.a	„	1.00	1.2
Id	3.a	„	90	1.0

Bombas

6.a COMPAÑIA DE BOMBEROS.—Cítase a la sección Voluntarios a academia y ejercicio para los días Jueves y Viernes en Catedral esquina de Matucana. Uniforme de trabajo.—El ayudante.

9.a COMPAÑIA DE BOMBEROS.—Cítase a la compañía a reunión general para el día Viernes. Uniforme de trabajo.—El secretario.

Avisos Económicos NUEVOS

PIANOS! CONVENIENCIA POSITIVA, comprar no olvidando "Casa Silva". Nataniel 135. x-8660-7-j.

PIANO DE SALON, RICAS VOCES, vendo de ocasión. Marín 401. x-8659-7-j.

NECESITASE CAMISERA Y posticera. Bella Vista 559. x-8658-9-j.

AL LADO CORREO 3, SAN DIEGO 991, encontrará Ud. gran surtido tubos, mechas y quemadores para lámparas; frascos-alcuza, importados y nacionales; anafes a 1.20; platos desde un peso y la mar de artículos necesarios en su casa. Visítenos. 7-j.

MOZO DE 15 A 16 AÑOS NECESITO, que entienda algo de almacén. Buen sueldo, casa y comida. Inútil presentarse sin buenas recomendaciones. Agustinas 692.

MECANICO MAESTRO NECESITASE. Cienfuegos 51.

SE NECESITA UN BUEN JOVEN de 14 a 18 años, para negocio. Agustinas 1133. x-8662-7-j

PAPAS AMARILLAS SANAS desde medio saco, vende a domicilio. Echaurren 342. x-8661-7-j

SEMILLAS PAPAS CAZUELA DE Graneros vende. Echaurren 342.

COMERCIO E INDUSTRIAS

IMPORTANTE NEGOCIO. — NEGOCIO establecido, noble con muy buena utilidad, magníficos clientes. Vende Patricio Aldunate, Agustinas 1064. x-8593-8-j.

SEMILLAS FLORES HORTALIZAS, catálogo gratis. Atiéndense pedidos provincias. Mercado Central interior 162. Valenzuela. x-8632-8-j

HUEVOS DE GALLINAS CATALANAS del Prat. garantidos, se venden en Galería Alessandri N.o 16. x-8606-6-j.

LABORATORIO DENTAL.—DENTADURA artificial, planchas $ 20; dentaduras fijas, $ 30; dientes oro $ 10; trabajos rápidos garantidos. M. Vilos, Monjitas 360. x-8296-30-j

ANTIGUA CASA HEMETTE COCINAS económicas, útiles y accesorios. Carmen 315. x-7687-15-j.

MAQUINA ESCRIBIR PERFECTO estado, vendo barato. San Diego 122. 9-j.

Mme. TIRAFERRI. — CONFECCIONA trajes. Ultimos modelos. Garantízase trabajo. Enséñase corte. Agustinas 1057. x-8561-9-j

¡NOVIOS! ARGOLLAS ORO 14, 18, desde de 25 pesos par. Garantía absoluta. Bascuñán 17 x-8572-7-j

MUEBLES AMERICANOS DE "Raule Cuarteado", mitad precio del importado, hace diseños y presupuestos a mueblerías o particulares. Fábrica, Santa Rosa 342. x-8478-7-j

SOMBREROS, GRAN SURTIDO en novedades de verano. Hechuras, transformaciones y confecciones de fantasía para estudiantes. Libertad 180. — X-8387-15-J

FABRICA DE CARPAS, TELONES. Se hacen cortinas para almacenes, carpas de campaña, cortinas para patios y galerías, hamacas, almofrees, etc. Manuel Rodríguez 117. Tomás Novak. — 31-I

CONCHILLA, CASI CARBONATO de cal puro, ofrezco a industriales. Ordenes: Dieciocho 455. X-8344-8-J

TECHO AMERICANO ACANALADO, $ 3.00 plancha. Aróstegui. Yaneti. Santiago, Manuel Rodríguez 854. x-8495-2-k

OCUPACIONES

SE NECESITAN EMPLEADOS

FARMACEUTICO, HOMBRE O mujer, se necesita. Buenas condiciones. Bascuñán 311. x-8629-9-j

TALLISTA COMPETENTE NECESITA "El Arte". Av. Las Quintas 80. x-8627-7-j

SE NECESITA OFICIAL NIQUELADOR, competente. Casa Barbaglia. San Antonio 36. x-8459-7-j

INSTRUCCION

DETECTIVES. CURSO POR CORRESPONDENCIA, pida prospectos. Escuela Policial. Chillán. 25-j

ENGLISH, FRENCH, ITALIAN, Spanish quickly taught. Instituto de Idiomas. Adquisición rápida y científica de las lenguas. Solicite lecciones gratuitas de ensayo. Especialidad cursos rápidos para viajar. Berlitz System. Teléfono Inglés 50. Moneda 782. x 11-j.

PENSIONES

PENSION SANA OFRECE, CASA de familia. Rosas 1267. x-8455-21-j

CURSOS COMERCIALES, $ 30 mensuales; inferiores, 20. Enséñase contabilidad comercial (o bien agrícola, bancaria, salitrera, minera, militar, industrial, oro y billetes; de sociedades colectivas, en participación, comanditarias o anónimas), aritmética, castellano, inglés, francés, (alemán o italiano), taquigrafía, redacción mercantil, caligrafía, derecho aduanero, civil y consular, geografía comercial y escritura máquina, todos juntos. El primer Instituto de Chile, en su género, según la estadística oficial. Enseñanza personal y por correspondencia. Clases mañana, tarde y noche. Instituto Mercantil, Bandera 287, esquina Huérfanos. Teléfono Inglés 273. Fundado 1904. 8-j

PIEZAS CON ESPLENDIDA pensión. San Antonio 812. x-8548-7-j

PENSION ESPLENDIDA, PIEZA amoblada, 80 mesa; 50 ocho platos comida, postre y café. Frente Estación Mapocho, esquina Independencia. x-8430-11-j

CARRUAJES CABALLOS

AUTOMOVIL "CHANDLER", TURISMO, siete asientos, muy poco uso y perfecto estado. Tratar: San Ignacio 195. x-8590-7-j.

GARAGE MAIPU. MAIPU 280. Se compone toda clase de autos, boxes, arriéndase autos, particulares. x-8494-8-j

MEDICINA

NOVARSENOBENZOL - BILLON al precio más bajo de plaza, ofrece Botica "Gamboa", Portal MacClure. x-8547-8-j

JABON HIEL HAMBURGUES legítimo es el mejor desmanchador, limpia químicamente. 8-j.

JABON HIEL HAMBURGUES legítimo es inmejorable para lavado de cabeza. 8-j.

JABON HIEL HAMBURGUES legítimo venden las Droguerías y boticas surtidas. 8-j.

¿QUEREIS SER LA MAS HERMOSA? Usad la incomparable leche de almendras de Werck. Esta leche es sorprendente para aterciopelar y rejuvenecer el cútis. Daube, Droguería Francesa, y principales boticas de la República. 5-k.

COMPRA-VENTA

DE MUEBLES Y OBJETOS VARIOS

VENDO RICO PIANO DE OCASION. Huérfanos 2729. x-8642-7-j

NEGOCIO ABARROTES COMPRO, y casita. Casilla 118. x-8517-18-j

PIANO DE ESTUDIO REALIZO Huemul No. 2271. x-8551-8-j

PIANO DE ESTUDIO EN PERFECTO estado vende Baquedano No. 751. 8-j

PROPIEDADES

(COMPRA-VENTA)

VENDO PROPIEDAD ESQUINA produce 400 mensuales, Bascuñán, dos cuadras Blanco Encalada, facilidades. R. de la Barrera, Correo Central. x-8618-7-j

CHALECITO ELEGANTE, CONSTRUCCIÓN moderna, toda comodidad, vendo barato, Maestranza 1855. x-8591-7-j.

$ 17,000 REGALO DOS HERMOSAS casas nuevas, producen $ 240 mensuales. Tratar con su dueño, facilidades. Carrión 1485 o Maruri 1031. x-8609-7-j.

ARRIENDOS

TOMO EN ARRIENDO CASA vieja o sitio entre Alameda y Catedral, Teatinos y San Antonio. Bandera 130. Imprenta Universitaria. x-8635-13-j

ARRIENDO GRANDES PIEZAS con pensión. Av. Paz 476. x-8625-7-j

ELEGANTE DEPARTAMENTO, calle arriendo con pensión. — Echaurren 270. x-8489-7-j

PROPUESTAS

PIDENSE PROPUESTAS PUBLICAS, para asfaltar 2,000 metros cuadrados de veredas, en las calles de San Pablo y Sto. Domingo. Bases pueden consultarse en la Tesorería San Pablo esquina Cruchaga, diariamente de 8 1|2 a 10 1|2. x-8592-8-j.

PROPUESTAS PUBLICAS. — LA Empresa de Agua Potable de Santiago pide propuestas públicas para la confección de los libros, impresos y formularios que necesitará la Oficina para el año de 1919. Las propuestas se abrirán el 14 del presente a las 15 horas en la Oficina Central, Delicias 1123. Especificaciones en la Secretaría. — El Secretario. 10-j.

DIRECCION GENERAL DE Obras Públicas.—Pídense propuestas públicas para la construcción de una escuela rural tipo 160 alumnos en el fundo Santa Rosa de Apoquindo, las que se abrirán el 14 del presente mes a las 15 horas en la Inspección de Arquitectura, donde se pueden consultar los antecedentes.—Santiago, 1.o de Octubre de 1918.—**El Secretario General.** 14-j

DIRECCION GENERAL DE Obras Públicas. — Pídense propuestas para los trabajos de terminación del ensanche y obras de alcantarillado del Liceo de Hombres de Chillán, las que se abrirán el 14 del presente mes a las 15 horas (3 P. M.), en la Inspección de Arquitectura, donde pueden consultarse los antecedentes.—Santiago, 3 de Octubre de 1918.—**El Secretario General.**

PROPUESTAS PUBLICAS. — LA Empresa de Agua Potable de Santiago pide propuestas públicas para la confección de los libros, impresos y formularios que necesitará la oficina para el año de 1919. Las propuestas se abrirán el 14 del presente a las 15 horas, en la Oficina Central, Delicias 1123. Especificaciones en la Secretaría.—El secretario. 8-j.

VARIOS

I. MUNICIPALIDAD DE MAIPU, 4 de Octubre de 1918.— Visto el acuerdo tomado por la Honorable Junta de Vecinos en sesión habida con fecha de ayer; Decreto: Convóquese a la Asamblea de Contribuyentes de Maipú para el Domingo 13 del actual a las 14 horas (2 P. M.), en la Sala Municipal de esta Comuna, con el objeto de pronunciarse sobre los acuerdos tomados en dicha sesión de la Honorable Junta de Vecinos. Anótese y publíquese.— **Paul Infante Valdés**, 1.er Alcalde.—**Enrique Escoffier**, Secretario.

JUDICIALES

APERTURA DE SUCESION.—ESTA abierta la de don Francisco Javier Quevedo. Albacea, doña Octavia Oddó v. de Quevedo, San Isidro 302, Santiago. x-8663-8 j.

REMATE. —POR DECRETO DEL señor juez del 5.o Juzgado Civil de esta ciudad de fecha 10 de Septiembre, se ha ordenado sacar a remate los sitios números 1 y 2 de la manzana 4.a y el sitio 5.o de la manzana 3.a de la Población Santa Filomena y sus edificios para el 9 de Octubre, a las 13 horas. Mínimum, la suma de $ 13,667. Bases y demás antecedentes secretaría de este Juzgado, expediente Gálmez Hermanos con Pedro Horta.—El secretario.

EL 25 DEL PRESENTE, A LAS 15.30 en la secretaría del 3er. Juzgado Civil, tendrá lugar el remate de las acciones y derechos que tiene don Sebastián Guzmán en la liquidación de la sociedad conyugal que hubo con su mujer doña Auristela Arellano. Mínimum para las posturas será la cantidad que ahí mismo se ofrezca. Más antecedentes, en la secretaría indicada, ejecución Merino con Guzmán. x-8562-7-j.

INVENTARIO SOLEMNE. — EN cumplimiento a lo acordado por la sucesión de don Patricio Moreno Correa, en escritura ante mí de doce de Junio último y lo ordenado por el señor juez compromisario don Armando Quezada A., procederé a completar el inventario de los bienes de la expresada sucesión el Jueves 17 del presente mes, a las 18 horas en Morandé N.o 432.—Santiago, Octubre 4 de 1918.—E. Altamirano, Notario. 15-j

REMATE. — POR ACUERDO DE los herederos de don Félix Antonio Aguayo, la propiedad Blanco Encalada números 1763-1769, saldrá a remate el 31 del actual a las quince horas treinta minutos (3.30 P. M.), ante el árbitro don Rodolfo Bustos C., y en la oficina del actuario, don Eudoro Guzmán, secretaría del tercer Juzgado Civil. El mínimum para las posturas será de $ 80,000 que se pagará reconociendo el subastador una deuda a favor del Banco Hipotecario de $ 27,676.93; el resto, mitad al contado y la otra mitad a seis meses plazo con más el interés del 8 o|o anual. Demás antecedentes en la oficina del árbitro, Morandé 466. Títulos en el Banco Hipotecario.—**El actuario.**

EL 14 DEL PRESENTE, A LAS 15 horas, en el 4.o Juzgado Civil, secretaría José Alfonso, se verificará el remate de un sitio ubicado en la Chacra Clotilde, subdelegación 14 rural de este departamento. Mínimum: $ 3,380. Más antecedentes en la Secretaría del Juzgado, juicio Espínola con Fariña. 8549.

INVENTARIO SOLEMNE.— CITASE a los interesados en la sucesión de doña Mercedes Salamó de García Regoyes, a la facción de inventario solemne de los bienes quedados a su fallecimiento, que se efectuará por el Notario infrascripto, el 12 de Octubre próximo a las diez horas, en la casa Agustinas número 2173.—**M. Gaete Fagalde, Notario.** x-8390-11-j

EL 15 DEL PRESENTE, A LAS 16 horas, ante el primer Juzgado Civil, secretaría de don Martín Lira, se efectuará el remate de la propiedad situada en esta ciudad, Maipú número 1178. Mínimum: $ 12,914.93. Más antecedentes, secretaría del Juzgado, juicio Caja con Pereira, y en la Caja de Retiro, Alameda 1385. x-848[illegible]-7-j.

EL 10 DEL PRESENTE, A LAS 15 horas en el 2.o Juzgado Civil de esta ciudad, secretaría Osvaldo Darrigrandi, se verificará el remate de la propiedad 90 y 92 (Cité Biela) calle Biela de esta ciudad. Mínimum para el remate: $ 21,600. Más antecedentes secretaría Juzgado, juicio Pérez con Muñoz. x-8549-10-j

POSESION EFECTIVA.— A DOÑA Zoila Godoy v. de González, a don Francisco Antonio y doña María Clementina González Aguirre se les ha concedido la posesión efectiva de la herencia de don Francisco A. González (Victorino Lastarria 145) por auto de 25 de Septiembre último del señor Juez Letrado don Isaac Givovich, secretaría del señor Lira.—Octubre 3 de 1918.

POSESION EFECTIVA.— A DOÑA Elena Madrid v. de Parra y a sus hijos don Juan Eufemio, doña María Elena, don Erasmo, don Edmundo y don Ernesto Parra Madrid se les ha concedido la posesión efectiva de la herencia de don Erasmo Parra Gavilán (Compañía 1065) por auto de 17 de Septiembre último del señor Juez Letrado don Isaac Givovich, secretaría del señor Lira.—Octubre 1.o de 1918.

POSESION EFECTIVA.— A DOÑA Julia Roussel Marmot de Donlez, don Alfredo, doña Elena y doña María Etchegoyen Marinot se les ha concedido la posesión efectiva de la herencia de doña Agustina Marinot de Etchegoyen; a don Alfredo y doña Elena Etchegoyen Marinot y a doña María Etchegoyen de Ebner la posesión efectiva de los bienes dejados por don Miguel Etchegoyen Camalez (Cruz 1263) por auto de fecha de ayer del señor Juez Letrado don A. Fuenzalida, secretaría del señor Alfonso.—Octubre 3 de 1918.

POSESION EFECTIVA.— A DOÑA Lucía García se le ha concedido la posesión efectiva de la herencia de don Eugenio García, sin perjuicio de los derechos del cónyuge sobreviviente doña Albina Benedicto de García (Vicuña Mackenna 1268) por auto de 6 de Septiembre último del señor Juez Letrado don A. Fuenzalida, secretaría del señor Guzmán.—Octubre 1.o de 1918.

POSESION EFECTIVA. — A DON Juan de la C. Vergara y a su hija doña Genoveva Vergara Eulufí se les ha concedido la posesión efectiva de la herencia de doña Ester Eulufí de Vergara (Sargento Aldea 1370) por auto de 14 de Agosto último del señor juez letrado don Isaac Givovich secretaría del señor Lira. Octubre 3 de 1918.

POSESION EFECTIVA.—A DOÑA Elena, doña Cenobia, doña Amalia, doña Laura, doña Lucía, don Octavio, don Julio, don Abdón y don Mario Silva Molina se les ha concedido la posesión efectiva de la herencia de doña Octavia A. Molina v. de Silva (Morandé 237) por auto de 30 de Septiembre último del señor juez letrado don A. Fuenzalida secretaría del señor Guzmán. Octubre 4 de 1918.

POSESION EFECTIVA.—A DOÑA Lucrecia Maturana v. de Martínez se le ha concedido la posesión efectiva de la herencia de don Fernando Martínez Maturana (Andes 4615), por auto de 10 de Septiembre último del señor juez letrado don Isaac Givovich, secretaría del señor Guzmán. Octubre 3 de 1918.

POSESION EFECTIVA.—A DOÑA Eduvigis García v. de Avendaño y a sus hijos don Carlos Humberto, doña María Ester y doña Orfelina Avendaño García se les ha concedido la posesión efectiva de la herencia de don Juan José Avendaño (Panteón s|n.) por auto de 28 de Septiembre último del señor juez letrado don Isaac Givovich secretaría del señor Lira. Octubre 3 de 1918.

POSESION EFECTIVA.— A DOÑA Blanca, doña Leopoldina y don Amador Bravo Droguett, se les ha concedido la posesión efectiva de las herencias de doña Eulogia Droguett Bravo de Bravo y de don Dionisio Bravo Avilez (Lord Cochrane 845), por auto de 28 de Septiembre último del señor Juez Letrado don Felipe S. Urzúa, secretaría del señor Lira.—Octubre 2 de 1918.

POSESION EFECTIVA.— A DON José Mercedes Guerrero y a su hija doña Julia de las Mercedes Guerrero Concha se le ha concedido la posesión efectiva de la herencia de doña Trinidad Concha Piña (Bío-Bío 755) por auto de 27 de Septiembre último del señor Juez Letrado don Isaac Givovich, secretaría del señor Lira.— Octubre 4 de 1918.

POSESION EFECTIVA. — A DOÑA Amelia, don Felipe 2.o, doña Herminia, don Armando, don Luis Alberto, doña Ana, doña Margarita y doña Blanca Alvarez Arcos se les ha concedido la posesión efectiva de la herencia de don Felipe Alvarez Alvarez (Molina 840 por auto de 17 del actual del señor Juez Letrado don Isaac Givovich, secretaría del señor Lira.—Septiembre 27 de 1918.

ESTA ABIERTA LA SUCESION DE don Segundo Gana Castro ante el albacea don Luis A. Vergara, Gálvez 90. x-8440-9-j

CABALLERIZA NACIONAL

BRASIL 560. - TELEFONO INGLES 5097

Servicio especial para diplomáticos, arriendo americanos para acompañamiento, bailes y teatros, victorias para ceremonias, paseos y visitas. Coupé de lujo para novios y visitas con elegante pareja de alazanes.

Papas Corahilas

Escogidas, para Semillas, de los Canales, ofrece entrega inmediata

ROBERTO LOBENSTEIN

Santiago, Casilla 3718

Galería Alessandri 21-B :: Teléf. Ing. 1225

x-8274-16-j

CEMENTOS-MADERAS-CAL

Barraca Matucana 1161
TELEFONO 80 Yungay
J. AGUILÓ A.